

แผนพัฒนาท้องถิ่น พ.ศ.๒๕๖๖-๒๕๗๐



องค์การบริหารส่วนตำบลทำอัญญา
อำเภอหล่มสัก จังหวัดเพชรบูรณ์

สารบัญ

เรื่อง	หน้า
คำนำ	๒
เหตุผลและความจำเป็น	๓
แบบ ผ. ๐๑	๔-๕
แบบ ผ. ๐๒	๕๓-๕๔
แบบ ผ. ๐๒/๑	๕๕
แบบ ผ. ๐๓	๕๖

คำนำ

องค์การบริหารส่วนตำบลท่าอิบุญมีภารกิจสำคัญในการปฏิบัติงานเพื่อพัฒนาคุณภาพชีวิตของประชาชนภายในตำบล ภายใต้บทบัญญัติของรัฐธรรมนูญแห่งราชอาณาจักรไทย พ.ศ. ๒๕๖๐ ประกอบกับระเบียบกระทรวงมหาดไทยว่าด้วยการจัดทำแผนพัฒนาขององค์กรปกครองส่วนท้องถิ่น พ.ศ. ๒๕๔๘ ที่แก้ไขเพิ่มเติมถึง (ฉบับที่ ๒) พ.ศ. ๒๕๕๙ และ (ฉบับที่ ๓) พ.ศ. ๒๕๖๑ ได้กำหนดให้องค์กรปกครองส่วนท้องถิ่น มีอำนาจและหน้าที่ในการจัดทำแผนพัฒนาท้องถิ่นของตนเอง แผนพัฒนาท้องถิ่น หมายถึง แผนพัฒนาขององค์กรปกครองส่วนท้องถิ่น โดยคณะกรรมการพัฒนาท้องถิ่น รับทราบ ความต้องการ ประเด็น การพัฒนาและประเด็นที่เกี่ยวข้องตลอดจนความช่วยเหลือทางวิชาการและแนวทางปฏิบัติที่เหมาะสมกับสภาพพื้นที่ เพื่อนำมา กำหนดแนวทางการจัดทำแผนพัฒนาท้องถิ่น โดยให้นำข้อมูลพื้นฐานในการพัฒนาจากหน่วยงานต่างๆ และ ข้อมูลในการจัดทำแผนพัฒนาหมู่บ้านหรือแผนชุมชนมาพิจารณาประกอบการจัดทำแผนพัฒนาท้องถิ่น

แผนพัฒนาท้องถิ่น (พ.ศ. ๒๕๖๖ – ๒๕๗๐) ฉบับนี้้องค์การบริหารส่วนตำบลท่าอิบุญ ได้จัดทำขึ้นเพื่อเป็นแนวทางในการพัฒนาโดยกำหนดแผนโครงการในระยะ ๕ ปีเพื่อให้สอดคล้องกับแผนยุทธศาสตร์ชาติ ๒๐ ปีแนวทางการพัฒนาของแผนพัฒนาเศรษฐกิจและสังคมแห่งชาติฉบับที่ ๑๒ ตามนโยบายของรัฐบาลกระทรวง ทบวง กรม ต่างๆจังหวัดและอำเภอและสอดคล้องกับแผนยุทธศาสตร์พัฒนาจังหวัด แผนยุทธศาสตร์การพัฒนาอำเภอ และแผนที่แสดงการพัฒนาองค์การบริหารส่วนตำบลท่าอิบุญรวมถึงวิธีการแก้ไขปัญหา และตอบสนองความต้องการของประชาชนที่อยู่ในเขตตำบล ซึ่งในการจัดทำแผนพัฒนาครั้งนี้้องค์การบริหารส่วนตำบลท่าอิบุญได้รับความอนุเคราะห์และความร่วมมือด้วยดีจากส่วนราชการต่างๆภาคเอกชนประชาชนและองค์กรต่างๆในการจัดหาข้อมูลและสำรวจความต้องการด้านต่างๆหวังเป็นอย่างยิ่งว่าแผนพัฒนาฉบับนี้คงจะเป็นประโยชน์ต่อการพัฒนาและการปฏิบัติงานก่อให้เกิดความร่วมมือสร้างความเข้าใจอันดีในการพัฒนาร่วมกันทั้งภาครัฐ ภาคเอกชน และประชาชนในเขตตำบล เป็นแนวทางในการสร้างสรรค์สังคมให้น่าอยู่และพัฒนาตำบลท่าอิบุญให้เจริญก้าวหน้าดังที่ตั้งเป้าหมายไว้ต่อไป

ดังนั้น เพื่อให้การดำเนินการดังกล่าวเป็นไปตามระเบียบฯ องค์การบริหารส่วนตำบลท่าอิบุญ จึงได้ดำเนินการจัดทำแผนพัฒนาท้องถิ่น (พ.ศ. ๒๕๖๖ – ๒๕๗๐) ขึ้น เพื่อใช้เป็นเครื่องมือในการจัดทำงบประมาณรายจ่ายประจำปีงบประมาณรายจ่ายเพิ่มเติม งบประมาณจากเงินสะสมและงบประมาณเงินอุดหนุน พร้อมทั้งจะนำไปสู่การปฏิบัติและสามารถใช้ในการประสานแผนพัฒนาท้องถิ่นได้อย่างมีประสิทธิภาพ และ ประสิทธิผลตามนโยบายที่คณะผู้บริหารหวังที่จะทำให้เกิดการพัฒนาท้องถิ่นอย่างยั่งยืน

องค์การบริหารส่วนตำบลท่าอิบุญ หวังเป็นอย่างยิ่งว่าแผนพัฒนาท้องถิ่น (พ.ศ. ๒๕๖๖ – ๒๕๗๐) ขององค์การบริหารส่วนตำบลท่าอิบุญ ฉบับนี้จะเป็นแนวทางในการพัฒนาตำบลท่าอิบุญให้มีประสิทธิภาพ และสามารถตอบสนองความต้องการของประชาชนได้อย่างแท้จริง

องค์การบริหารส่วนตำบลท่าอิบุญ

แผนพัฒนาท้องถิ่น
(พ.ศ.๒๕๖๖ - ๒๕๗๐)
ขององค์การบริหารส่วนตำบลท่าอิบุญ
อำเภอหล่มสัก จังหวัดเพชรบูรณ์

ส่วนที่ ๑ สภาพทั่วไปและข้อมูลพื้นฐาน

(๑) ด้านกายภาพ

๑) ที่ตั้งของหมู่บ้านหรือชุมชนหรือตำบล(แผนที่ประกอบ)

องค์การบริหารส่วนตำบลท่าอิบุญตั้งอยู่เลขที่ ๑๖๕ หมู่ที่ ๕ ตำบลท่าอิบุญ อำเภอหล่มสัก จังหวัดเพชรบูรณ์ ได้รับการยกฐานะเป็นองค์การบริหารส่วนตำบลตามประกาศกระทรวงมหาดไทยเมื่อวันที่ ๒ มีนาคม ๒๕๓๙ โดยในปัจจุบันเป็นองค์การบริหารส่วนตำบลขนาดกลาง มีอาณาเขตติดต่อดังนี้คือ ทิศเหนือ ติดต่อกับตำบลหินฮาว ตำบลตาดกลอย อำเภอหล่มเก่า, ตำบลหลักด่าน อำเภอน้ำหนาว ทิศใต้ ติดต่อกับตำบลห้วยไร่ และตำบลสักหลง อำเภอหล่มสัก จังหวัดเพชรบูรณ์ ทิศตะวันออก ติดต่อกับตำบลห้วยไร่ อำเภอหล่มสัก จังหวัดเพชรบูรณ์ ทิศตะวันตก ติดต่อกับตำบลนาแซง อำเภอหล่มเก่า จังหวัดเพชรบูรณ์

๒) ลักษณะภูมิประเทศ

ตำบลท่าอิบุญมีพื้นที่ทั้งหมดจำนวนประมาณ ๗๒,๐๐๐ ไร่ หรือประมาณ ๑๑๕.๒๐ ตารางกิโลเมตรมีลักษณะเป็นพื้นที่ภูเขาและป่าไม้โดยมีพื้นที่ป่าไม้ถึง ๔๙,๘๖๖ ไร่ โดยพื้นที่ป่าไม้บางส่วนเป็นสวนป่านุรักษ์ ส่วนพื้นที่ที่เหลือนั้นเป็นที่อยู่อาศัยและพื้นที่ทำการเกษตรของประชาชนในตำบล

ตารางแสดงพื้นที่ทั้งหมดของตำบลท่าอิบุญ

หมู่ที่ /บ้าน	พื้นที่ทั้งหมด (ไร่)	พื้นที่ทางการเกษตร (ไร่)		พื้นที่อยู่อาศัย (ไร่)	พื้นที่ป่า/ ภูเขา (ไร่)	พื้นที่อื่นๆ (ไร่)
		พื้นที่นา (ไร่)	พื้นที่ไร่ (ไร่)			
๑ บ้านท่าอิบุญ	๑๖,๓๕๔	๑๖๓	๑,๐๓๒	๑๔๒	๑๔,๕๖๒	๔๕๕
๒ บ้านโป่งค่าง	๗,๔๑๔	๑๗๘	๑,๑๖๔	๑๓๘	๕,๓๓๘	๖๖๘
๓ บ้านดงทิพย์	๖,๔๒๒	๕๓๕	๑,๓๙๘	๓๓๙	๒,๓๖๕	๑,๗๑๓
๔ บ้านวังมลเหนือ	๑๑,๒๗๐	๗๒๐	๙๒๓	๒๔๘	๘,๖๔๙	๗๓๐

หมู่ที่ /บ้าน	พื้นที่ทั้งหมด (ไร่)	พื้นที่ทางการเกษตร (ไร่)		พื้นที่อยู่ อาศัย (ไร่)	พื้นที่ป่า/ ภูเขา (ไร่)	พื้นที่อื่นๆ (ไร่)
		พื้นที่นา (ไร่)	พื้นที่ไร่ (ไร่)			
๕ บ้านวังมไล้	๑,๐๙๕	๘๕๕	-	๒๒๕	-	๑๕
๖ บ้านท่ามะหัน	๑,๓๘๒	๑,๐๒๕	-	๒๑๕	-	๑๔๒
๗ บ้านปุง	๗,๖๒๑	๑๔๘	๗๐๒	๒๔๔	๕,๘๕๖	๖๗๑
๘ บ้านนาแซงน้อย	๑,๑๗๙	๑,๐๓๐	-	๑๓๔	-	๑๕
๙ บ้านท่าดินแดง	๑,๖๗๐	๑,๓๗๕	-	๒๘๐	-	๑๕
๑๐ บ้านน้ำลาดพัฒนา	๑๑,๓๗๘	๑๒๙	๑,๒๔๐	๘๖	๙,๒๔๑	๖๘๒
๑๑ บ้านวังมลกกลาง	๗๕๘	๖๑๓	-	๑๓๐	-	๑๕
๑๒ บ้านท่าอิบุญใต้	๕,๔๕๗	๘๓	๙๘๙	๘๕	๓,๘๕๕	๔๔๕
รวม	๗๒,๐๐๐	๖,๘๕๔	๗,๔๔๘	๒,๒๖๖	๔๙,๘๖๖	๕,๕๖๖

๓) ลักษณะภูมิอากาศ

มีสภาพอากาศโดยทั่วไปร้อนถึงร้อนจัดในช่วงเดือนมีนาคมถึงเดือนเมษายน อุณหภูมิประมาณ ๓๗.๗๙ องศาเซลเซียส โดยแบ่งเป็น ๓ ฤดู ดังนี้

ฤดูร้อน อากาศจะร้อนถึงร้อนจัดในช่วงเดือนมีนาคมถึงเดือนพฤษภาคม อุณหภูมิ ประมาณ ๒๖ - ๓๗.๗๙ องศาเซลเซียส

ฤดูฝน จะเริ่มตั้งแต่เดือนพฤษภาคมถึงเดือนตุลาคม ซึ่งบางครั้งมีฝนตกลงมามากทำให้เกิดอุทกภัย บางปีฝนตกน้อยทำให้ปริมาณน้ำไม่เพียงพอต่อการเพาะปลูกพืช และบางปีเกิดฝนทิ้งช่วงทำให้เกิดความแห้งแล้งเป็นเวลานาน พืชที่ปลูกได้รับความเสียหาย

ฤดูหนาว อุณหภูมิประมาณ ๗ - ๑๒ องศา โดยเริ่มตั้งแต่ เดือนพฤศจิกายน ถึงเดือนกุมภาพันธ์ ของทุกปี

๔) ลักษณะของดิน

พื้นที่ตำบลท่าอิบุญประกอบด้วยชุดดินต่างๆที่มีลักษณะ และศักยภาพการใช้ประโยชน์อยู่ ๑๑ หน่วยแผนที่ดิน อธิบายได้โดยสังเขป ดังนี้

ชุดดินท่าพล (หน่วยแผนที่ ที่ ๔) ตามหน่วยแผนที่ดินนี้ เป็นกลุ่มดินที่มีเนื้อดินเป็นดินเหนียว ดินบนมีสีดำหรือเทาเข้ม ดินล่างสีน้ำตาลอ่อนหรือสีน้ำตาลหรือสีเทาปนสีเขียวมะกอก มีจุดประสีน้ำเงินปนเหลือง สีเหลือง หรือสีน้ำตาลแก่ อาจพบก้อนปูน หรือก้อนสารเคมีสะสมพวกเหล็กและแมงกานีสในชั้นดินล่าง ดินมีการระบายน้ำค่อนข้างเลว ถึงเลว พบบริเวณพื้นที่ราบเรียบหรือราบลุ่ม ดินมีความสมบูรณ์ตามธรรมชาติปานกลาง ค่าความเป็นกรดเป็นด่าง ๕.๕-๘.๐

ปัจจุบันบริเวณดังกล่าวส่วนใหญ่ใช้ทำนา มีบางแห่งยกร่องเพื่อปลูกผัก หรือไม้ผลซึ่งมักให้ผลผลิตที่ค่อนข้างสูง

ชุดดินพิจิตร (หน่วยแผนที่ดินที่ ๗) ดินตามหน่วยแผนที่นี้ เป็นกลุ่มดินที่มีเนื้อดินเป็นพวกดินเหนียวมีสีเทา หรือสีน้ำตาลปนเทา พบจุดประสีน้ำตาล สีเหลืองหรือสีแดงปะปนตลอดชั้นดิน กลุ่มดินนี้เกิดจากวัสดุต้นกำเนิดดินพวกตะกอนลำน้ำ เป็นดินลึก มีการระบายน้ำค่อนข้างเร็วถึงเร็ว พบเป็นบริเวณพื้นที่ราบถึงค่อนข้างเรียบ ดินมีความอุดมสมบูรณ์ตามธรรมชาติปานกลาง ปฏิกริยาดินเป็นกรดแก่ถึงต่างอ่อน มีค่าความเป็นกรดเป็นด่าง ประมาณ ๕.๕-๗.๕

ชุดดินหล่มสัก (หน่วยแผนที่ที่ ๑๕) ดินตามหน่วยแผนที่นี้ เป็นกลุ่มดินที่มีเนื้อดินเป็นพวกดินร่วนเหนียว หรือร่วนเหนียวปนทรายแป้ง ดินบนมีสีน้ำตาลปนเทา ดินล่างมีสีน้ำตาลหรือสีเทาปนชมพู พบจุดประสีเหลืองหรือสีน้ำตาลปนเหลืองตลอดทั้งชั้นดิน ในชั้นดินล่างมักพบก้อนสารเคมีพวกเหล็กและแมงกานีสสะสมอยู่ อาจพบก้อนปูนสะสมอยู่ด้วย กลุ่มดินนี้เกิดจากวัสดุต้นกำเนิดดินพวกตะกอนลำน้ำ พบบริเวณพื้นที่ราบเรียบหรือค่อนข้างราบเรียบเป็นดินลึกมาก มีการระบายน้ำค่อนข้างเร็ว ดินมีความอุดมสมบูรณ์ตามธรรมชาติค่อนข้างต่ำถึงปานกลาง ปฏิกริยาเป็นกรดแก่ถึงต่างปานกลาง มีความเป็นกรดเป็นด่าง ประมาณ ๕.๕ - ๘.๐

ปัญหาสำคัญในการใช้ประโยชน์ที่ดินของหน่วยแผนที่นี้ โดยทั่วไปไม่มี แม้ดินบางแห่งมีความอุดมสมบูรณ์ค่อนข้างต่ำ แต่พอปรับปรุงได้ไม่ยาก ปัจจุบันบริเวณดังกล่าวส่วนใหญ่ใช้ทำนาในฤดูแล้ง บริเวณใกล้แหล่งน้ำใช้ปลูกยาสูบ พืชผักต่างๆ หรือพืชไร่บางชนิด ถ้ามีระบบชลประทานที่ดี สามารถใช้ทำนาได้ ๒ ครั้งในรอบปี

ชุดดินลพบุรี (หน่วยแผนที่ที่ ๒๘) ดินตามหน่วยแผนที่นี้ เป็นกลุ่มดินที่มีเนื้อดินเป็นพวกดินเหนียวจัด ในดินชั้นล่างลึกๆ อาจพบชั้นปูนมาร์ล สีดินเป็นสีดำ สีเทาเข้มหรือสีน้ำตาล อาจพบจุดประสีน้ำตาลหรือสีแดงปนน้ำตาล พบเป็นบริเวณเล็กน้อยในช่วงดินชั้นบนมีสภาพพื้นที่ราบเรียบหรือค่อนข้างราบเรียบ เป็นดินลึกมีการระบายน้ำดีความอุดมสมบูรณ์ตามธรรมชาติปานกลางถึงสูง ปฏิกริยาเป็นกรดเล็กน้อยถึงต่างปานกลาง มีความเป็นกรดเป็นด่าง ประมาณ ๖.๕-๘.๐

ปัญหาสำคัญในการใช้ประโยชน์ได้แก่เนื้อดินเหนียวจัด การไถพรวนต้องทำในช่วงความชื้นที่เหมาะสมมิฉะนั้นจะทำให้ดินแน่นทึบ ในฤดูแล้งดินจะมีการหดตัวทำให้แตกกระแหว่งเป็นร่องลึก ในฤดูฝนมีน้ำแช่ขังพืชชะงักการเจริญเติบโตปัจจุบันบริเวณดังกล่าวใช้ปลูกพืชไร่ต่าง ๆ และไม้ผลไม้ยืนต้นบางชนิด

ชุดดินปากดุก (หน่วยแผนที่ที่ ๓๓) ดินตามหน่วยแผนที่นี้ เป็นกลุ่มดินที่มีเนื้อดินเป็นพวกดินร่วนปนทรายแป้ง ดินเป็นสีน้ำตาลหรือน้ำตาลปนแดงบางแห่งในดินชั้นล่างลึกๆ มีจุดประสีเทาและสีน้ำตาล อาจมีแร่ไมก้าหรือก้อนหินปนปะปนอยู่ด้วยเกิดจากวัสดุกำเนิดดินพวกตะกอนลำน้ำพบบนสันดินริมน้ำเก่าและเป็นตะกอนรูปพัด มีพื้นที่ค่อนข้างราบเรียบถึงเป็นรูปคลื่นลอนลาด เป็นดินลึกมีการระบายน้ำดีถึงดีปานกลาง ดินมีความอุดมสมบูรณ์ตามธรรมชาติปานกลาง ปฏิกริยาดินเป็นกรดแก่ถึงต่างปานกลาง มีค่าความเป็นกรดเป็นด่าง ประมาณ ๕.๕-๘.๐

ปัจจุบันบริเวณดังกล่าวใช้ปลูกพืชไร่ต่างๆเช่นข้าวโพด ยาสูบถั่วต่าง ๆ และพวกไม้ผลไม้ยืนต้น หรือที่อยู่อาศัยดินกลุ่มนี้ไม่มีปัญหาในการใช้ประโยชน์

ชุดดินด่านซ้าย (หน่วยแผนที่ ที่ ๓๕) หน่วยแผนที่ดินเป็นกลุ่มดินที่มีเนื้อดินเป็นดินร่วนปนทราย ส่วนดินล่างเป็นดินร่วนปนดินเหนียวมีสีน้ำตาลซีเหลืองหรือสีแดง เกิดจากวัสดุต้นกำเนิดดินพวกตะกอนลำน้ำหรือเกิดจากการสลายตัวผุพังของหินเนื้อหยาบพบบริเวณพื้นที่ตอน ที่มีลักษณะเป็นลูกคลื่นจนถึงลาดเชิงเขาเป็นดินลึกมีการระบายน้ำดีมีความสมบูรณ์ตามธรรมชาติต่ำ ปฏิกริยาดินเป็นกรดจัดถึงต่างแกมีค่าความเป็นกรดเป็นต่างประมาณ ๔.๕-๕.

ปัญหาสำคัญในการใช้ประโยชน์จากที่ดินได้แก่ เนื้อดินบนค่อนข้างเป็นดินทราย มีความอุดมสมบูรณ์ต่ำในบริเวณที่ลาดชันมักมีปัญหาเกี่ยวกับการชะล้างพังทลายของหน้าดิน

ปัจจุบันพื้นที่บริเวณดังกล่าวใช้ปลูกพืชไร่ต่างๆ เช่นข้าวโพด งาม ถั่วต่างๆ พื้นที่บางแห่งใช้ปลูกไม้ผลยืนต้น

ชุดดินป่าสัก (หน่วยแผนที่ ที่ ๓๘) หน่วยแผนที่นี้เป็นกลุ่มดินที่มีเนื้อดินเป็นพวกดินร่วนหรือดินร่วนปนทรายละเอียด มีลักษณะการทับถมเป็นชั้นๆ ของตะกอนลำน้ำในแต่ละช่วงเวลา มีดินเป็นสีน้ำตาลอ่อนอาจพบจุดประสีเทา และสีน้ำตาลในชั้นดินล่าง เกิดจากวัสดุกำเนิดดินพวกตะกอนน้ำ พบบริเวณสันดินริมแม่น้ำที่มีสภาพพื้นที่ค่อนข้างเรียบเป็นดินลึกมีการระบายน้ำดี มีความสมบูรณ์ตามธรรมชาติปานกลาง ปฏิกริยาดินเป็นกรดจัดถึงปานกลางมีค่าความเป็นกรดเป็นต่าง ๕.๐-๗.๐

ปัจจุบันบริเวณดังกล่าวใช้เป็นที่อยู่อาศัย ปลูกพืชผัก และสวนผลไม้ บางแห่งใช้ปลูกยาสูบ โดยเฉพาะอย่างยิ่งในภาคเหนือ ในช่วงฤดูน้ำฝนน้ำในแม่น้ำอาจเอ่อล้นฝั่งทำความเสียหายแก่พืชผลต่างๆ ได้

ชุดดินมวกเหล็ก (หน่วยแผนที่ ที่ ๔๗) หน่วยแผนที่นี้เป็นกลุ่มดินที่มีเนื้อดินเป็นพวกดินเหนียวหรือดินร่วนมีเศษหินปะปนอยู่มาก มักพบชั้นหินพื้นต้นกว่า ๕๐ เซนติเมตร สีดินเป็นสีน้ำตาล สีเหลืองหรือสีแดง เกิดจากการสลายตัวผุพังของเนื้อหินละเอียด มีสภาพพื้นที่เป็นลูกคลื่นลอนลาด ถึงเนินเขา เป็นดินต้นมีการระบายน้ำดี มีความอุดมสมบูรณ์ตามธรรมชาติต่ำถึงปานกลาง ปฏิกริยาดินเป็นกรดจัดถึงปานกลาง มีค่าความเป็นกรดต่าง ประมาณ ๔.๕-๗.๐

ปัญหาสำคัญในการใช้ประโยชน์ที่ดิน ได้แก่ เป็นดินต้น มีเศษหินปะปนในเนื้อดินเป็นปริมาณมาก ในบริเวณที่ลาดชันมีปัญหาเกี่ยวกับการชะล้างพังทลายของหน้าดินอย่างรุนแรง

ปัจจุบันพื้นที่บริเวณดังกล่าวส่วนใหญ่เป็นป่าไม้เบญจพรรณ ป่าเต็งรังหรือป่าละเมาะ บางแห่งใช้ทำไร่ หรือปลูกป่าทดแทน

ชุดดินนาเฉลียง (หน่วยแผนที่ ที่ ๔๘) หน่วยแผนที่นี้เป็นกลุ่มดินที่มีเนื้อดินบนส่วนใหญ่เป็นดินร่วนปนทราย ส่วนดินชั้นล่างเป็นดินปนเศษหิน หรือปนกรวด ก้อนกรวดส่วนใหญ่เป็นหินกลมมน ถ้าเป็นดินปนเศษหินมักจะพบชั้นพื้นหินต่ำกว่า ๕๐ เซนติเมตร สีดินเป็นสีน้ำตาล สีเหลือง หรือสีแดง มักพบบริเวณพื้นที่ที่เป็นลูกคลื่นลอนชันถึงเนินเขา เป็นดินต้น มีความสมบูรณ์ตามธรรมชาติต่ำ ปฏิกริยาดินเป็นกรดจัดถึงกรดแก่ มีค่าความเป็นกรดเป็นต่าง ประมาณ ๔.๕-๕.๕

ปัญหาสำคัญในการใช้ประโยชน์ที่ดิน ได้แก่ ดินตื้นมาก บริเวณพื้นที่ลาดชันเกิดการชะล้างและพังทลายได้ง่าย เป็นดินที่มีความอุดมสมบูรณ์ต่ำ

ปัจจุบันพื้นที่บริเวณดังกล่าว ส่วนใหญ่เป็นป่าไม้เบญจพรรณ ป่าเต็งรัง ป่าละเมาะและทุ่งหญ้าธรรมชาติ บางแห่งใช้ปลูกป่า หรือปลูกไม้โตเร็ว

ชุดดินวังสะพุง (หน่วยแผนที่ ที่ ๕๕) หน่วยแผนที่นี้ เป็นกลุ่มดินที่มีเนื้อดินเป็นพวกดินเหนียว บางแห่งในดินชั้นล่างมีก้อนปูนและเศษหินปะปนอยู่ สีดินเป็นสีน้ำตาลหรือสีแดง เกิดจากวัสดุต้นกำเนิดดินพวกหินตะกอนเนื้อละเอียดที่มีปูนปน มีสภาพพื้นที่ค่อนข้างราบเรียบถึงลูกคลื่นลอนลาด เป็นดินลึกปานกลางมีการระบายน้ำดีปานกลาง มีค่าความเป็นกรดเป็นด่าง ประมาณ ๖.๐-๘.๐

ปัญหาสำคัญในการใช้ประโยชน์ที่ดิน ได้แก่ เนื้อดินมีโครงสร้างที่แน่นทึบ ยากต่อการขนไของรากพืช มักเกิดชั้นดินดาน ไตพรวนได้ง่าย

ปัจจุบันพื้นที่บริเวณดังกล่าวใช้ปลูกพืชไร่บางชนิด เช่น ข้าวโพด ถั่วฝักยาว บางแห่งเป็นป่าละเมาะ หญ้าแพ็ก และไผ่

ที่ลาดเชิงเขา (หน่วยแผนที่ ที่ ๖๒) หน่วยแผนที่นี้ ประกอบด้วยพื้นที่ภูเขา และเทือกเขา ซึ่งมีความลาดชันมากกว่า ๓๕ % ดินที่พบบริเวณดังกล่าวมีทั้งดินลึกและดินตื้น ลักษณะของเนื้อดินและความสมบูรณ์ตามธรรมชาติแตกต่างกันไป แล้วแต่ชนิดของหินต้นกำเนิดในบริเวณนั้น มีเศษหิน ก้อนหินหรือหินพื้นผิวที่กระจายอยู่ทั่วไป ส่วนใหญ่ยังปกคลุมด้วยป่าไม้และประเภทต่างๆ เช่น ป่าเบญจพรรณ ป่าเต็งรัง ป่าดงดิบชื้น หลายแห่งมีการทำไร่เลื่อนลอย โดยปราศจากการอนุรักษ์ดิน และน้ำ เป็นผลทำให้เกิดการชะล้างพังทลายของหน้าดิน จนบางแห่งเหลือแต่หินพื้นผิว

กลุ่มดินนี้ไม่ควรนำมาใช้ประโยชน์ทางการเกษตร เนื่องจากมีปัญหาหลายประการที่มีผลกระทบต่อระบบนิเวศน์ ควรสงวนไว้เป็นป่าตามธรรมชาติเพื่อรักษาแหล่งต้นน้ำลำธาร

(๒). ด้านการเมือง/การปกครอง

๑) เขตการปกครอง

ตำบลท่าอิบุญ มีจำนวนหมู่บ้านในเขตความรับผิดชอบขององค์การบริหารส่วนตำบลท่าอิบุญ มีจำนวน ๑๒ หมู่บ้าน ดังนี้

- หมู่ที่ ๑ บ้านท่าอิบุญ
- หมู่ที่ ๒ บ้านโป่งค่าง
- หมู่ที่ ๓ บ้านดงทิพย์
- หมู่ที่ ๔ บ้านวังมลเหนือ
- หมู่ที่ ๕ บ้านวังมลใต้
- หมู่ที่ ๖ บ้านท่ามะหัน
- หมู่ที่ ๗ บ้านบุง
- หมู่ที่ ๘ บ้านนาแซงน้อย
- หมู่ที่ ๙ บ้านท่าดินแดง
- หมู่ที่ ๑๐ บ้านน้ำลวดพัฒนา
- หมู่ที่ ๑๑ บ้านวังมลกกลาง
- หมู่ที่ ๑๒ บ้านท่าอิบุญใต้

๒) การเลือกตั้ง

องค์การบริหารส่วนตำบลท่าอิบุญ เดิมมีฐานะเป็นสภาตำบลโดยใช้ชื่อว่า “สภาตำบลท่าอิบุญ” และได้ยกฐานะเป็นองค์การบริหารส่วนตำบล ตามประกาศกระทรวงมหาดไทย และใช้ชื่อว่า องค์การบริหารส่วนตำบลท่าอิบุญ องค์การบริหารส่วนตำบลท่าอิบุญ มีการแบ่งเขตเลือกตั้ง จำนวน ๑๒ หมู่บ้าน มีจำนวนสมาชิกสภาองค์การบริหารส่วนตำบล จำนวน ๒๔ คน การบริหารงานองค์การบริหารส่วนตำบลท่าอิบุญ ประกอบด้วย

๑. สภาองค์การบริหารส่วนตำบล ทำหน้าที่นิติบัญญัติ และควบคุมฝ่ายบริหาร ประกอบด้วยสมาชิกซึ่งมาจากการเลือกตั้งโดยตรงของประชาชนตามกฎหมายว่าด้วยการเลือกตั้งสมาชิกสภาท้องถิ่นหรือผู้บริหารท้องถิ่น ๒๔ คน อยู่ในตำแหน่งคราวละ ๔ ปี สภาองค์การบริหารส่วนตำบล มีประธานสภาคนหนึ่ง และรองประธานสภาคนหนึ่ง ซึ่งนายอำเภอแต่งตั้งจากสมาชิกสภาองค์การบริหารส่วนตำบลท่าอิบุญ ตามมติของสภาองค์การบริหารส่วนตำบลท่าอิบุญ

๒. นายกององค์การบริหารส่วนตำบล ทำหน้าที่บริหารราชการขององค์การบริหารส่วนตำบล ให้เป็นไปตามกฎหมายระเบียบ ข้อบังคับ ข้อบัญญัติและนโยบาย ซึ่งมาจากการเลือกตั้งโดยตรง ของประชาชน ตามกฎหมายว่าด้วยการเลือกตั้งสมาชิกท้องถิ่นหรือผู้บริหารท้องถิ่น และรองนายกององค์การบริหารส่วนตำบลท่าอิบุญ จำนวน ๒ คน เลขาธิการนายกององค์การบริหารส่วนตำบลท่าอิบุญ จำนวน ๑ คน

ทั้งนี้ มีปลัดองค์การบริหารส่วนตำบล เป็นผู้บังคับบัญชาพนักงานองค์การบริหารส่วนตำบล และลูกจ้างองค์การบริหารส่วนตำบล รองจากนายกององค์การบริหารส่วนตำบล และรับผิดชอบ ควบคุมดูแล ราชการประจำขององค์การบริหารส่วนตำบลให้เป็นไปตามนโยบาย

โครงสร้างและอัตรากำลังในการบริหารขององค์การบริหารส่วนตำบลท่าอิบุญ

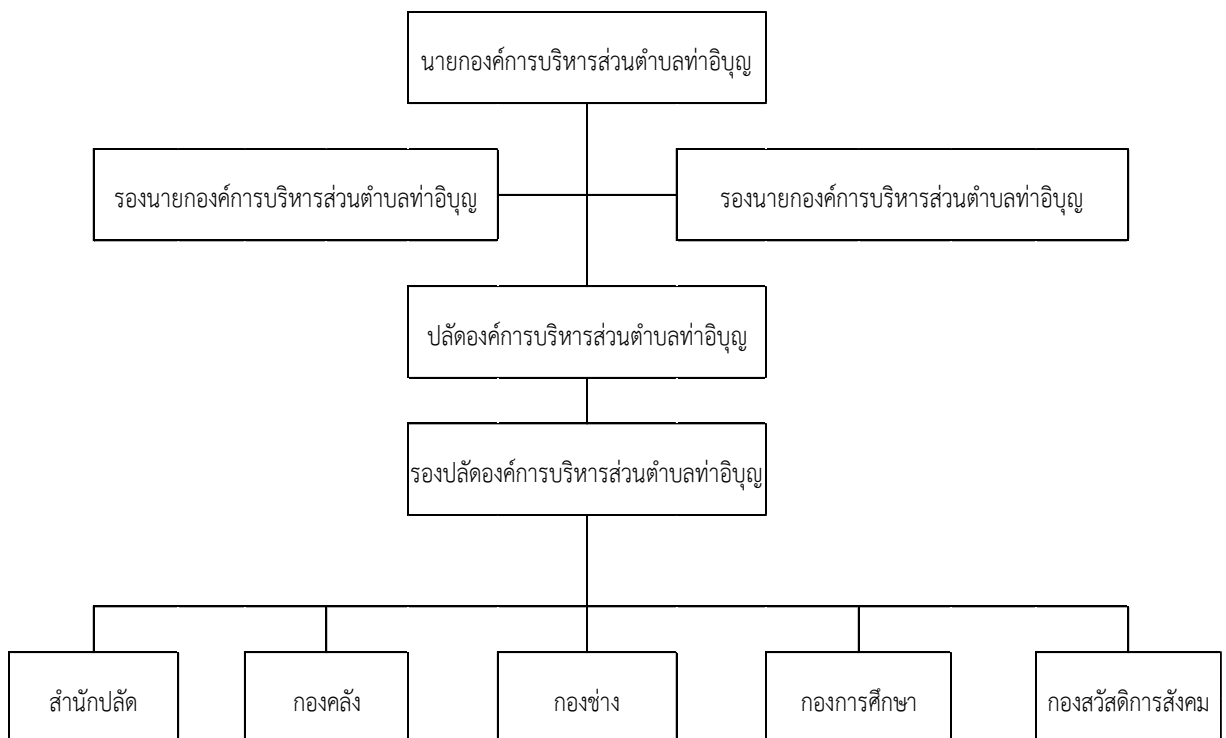

๑. คณะผู้บริหารชุดปัจจุบัน ประกอบด้วย

๑	นายวัชรพงศ์	อารีย์	นายกองค์การบริหารส่วนตำบลท่าอิบุญ
๒	นายสุพจน์	คำมูล	รองนายกองค์การบริหารส่วนตำบลท่าอิบุญ
๓	นายชนชล	ลาไชย	รองนายกองค์การบริหารส่วนตำบลท่าอิบุญ
๔	นายเก่ง	โชโลจวง	เลขานุการนายกองค์การบริหารส่วนตำบลท่าอิบุญ

(ข้อมูล ณ มิถุนายน ๒๕๖๔)

๒. สมาชิกสภาองค์การบริหารส่วนตำบล ประกอบด้วย

๑	นายกิตติ	แร่ناع	ประธานสภาองค์การบริหารส่วนตำบลท่าอิบุญ
๒	นางศุภัสสร	ศรีสุวรรณ	รองประธานสภาองค์การบริหารส่วนตำบลท่าอิบุญ
๓	นายวิเชียร	แสนใจ	สมาชิกสภาองค์การบริหารส่วนตำบลท่าอิบุญ หมู่ที่ ๑
๔	นายแอ็ด	หาญรักษ์	สมาชิกสภาองค์การบริหารส่วนตำบลท่าอิบุญ หมู่ที่ ๑
๕	นางหนูเลน	ยาพรม	สมาชิกสภาองค์การบริหารส่วนตำบลท่าอิบุญ หมู่ที่ ๒
๖	นายสุนทร	พรมแก้วต่อ	สมาชิกสภาองค์การบริหารส่วนตำบลท่าอิบุญ หมู่ที่ ๓
๗	นางราตรี	แก้วเวียน	สมาชิกสภาองค์การบริหารส่วนตำบลท่าอิบุญ หมู่ที่ ๓
๘	นางสาวเทวี	นาทอง	สมาชิกสภาองค์การบริหารส่วนตำบลท่าอิบุญ หมู่ที่ ๔
๙	นางรุ่งนภา	หอมจันทร์	สมาชิกสภาองค์การบริหารส่วนตำบลท่าอิบุญ หมู่ที่ ๔
๑๐	นายมะลิ	หานิล	สมาชิกสภาองค์การบริหารส่วนตำบลท่าอิบุญ หมู่ที่ ๕
๑๑	นางสาวคำฟู	ทองคำ	สมาชิกสภาองค์การบริหารส่วนตำบลท่าอิบุญ หมู่ที่ ๕
๑๒	นางคำฟู	พวงคำ	สมาชิกสภาองค์การบริหารส่วนตำบลท่าอิบุญ หมู่ที่ ๖
๑๓	นายสงกา	คนเกณฑ์	สมาชิกสภาองค์การบริหารส่วนตำบลท่าอิบุญ หมู่ที่ ๖
๑๔	นางทองเพชร	นาพิมพ์	สมาชิกสภาองค์การบริหารส่วนตำบลท่าอิบุญ หมู่ที่ ๗
๑๕	นายวิษณุ	สุวรรณมา	สมาชิกสภาองค์การบริหารส่วนตำบลท่าอิบุญ หมู่ที่ ๘
๑๖	นายสายยา	คำบ่อ	สมาชิกสภาองค์การบริหารส่วนตำบลท่าอิบุญ หมู่ที่ ๘
๑๗	นายบุญเล่ง	หาญรักษ์	สมาชิกสภาองค์การบริหารส่วนตำบลท่าอิบุญ หมู่ที่ ๙
๑๘	นางจันทร์เพ็ญ	มาอยู่	สมาชิกสภาองค์การบริหารส่วนตำบลท่าอิบุญ หมู่ที่ ๑๐
๑๙	นายค้ำ	ไชปา	สมาชิกสภาองค์การบริหารส่วนตำบลท่าอิบุญ หมู่ที่ ๑๐
๒๐	นายสุทธิพงศ์	นาพิมพ์	สมาชิกสภาองค์การบริหารส่วนตำบลท่าอิบุญ หมู่ที่ ๑๑
๒๑	นายธีรพงษ์	ลาคำ	สมาชิกสภาองค์การบริหารส่วนตำบลท่าอิบุญ หมู่ที่ ๑๑
๒๒	นางทองใบ	มีลาภ	สมาชิกสภาองค์การบริหารส่วนตำบลท่าอิบุญ หมู่ที่ ๑๒
๒๓	นายเส็ง	โชโลจวง	สมาชิกสภาองค์การบริหารส่วนตำบลท่าอิบุญ หมู่ที่ ๑๒

(ข้อมูล ณ มิถุนายน ๒๕๖๔)

๓. ประชากร

๓.๑ ข้อมูลเกี่ยวกับประชากร (ข้อมูลเปรียบเทียบย้อนหลัง ๓-๕ ปี)

พ.ศ.	ชาย	หญิง	รวม
2560	3,608	3,682	7,290
2561	3,616	3,682	7,298
2562	3,563	3,648	7,211
2563	3,515	3,631	7,146
2564	3,528	3,625	7,153

๓.๒ ช่วงอายุและจำนวนประชากร

ช่วงอายุ	ชาย	หญิง	รวม
น้อยกว่า 1 ปี	34	27	61
อายุ 1-12 ปี	426	390	816
อายุ 13-15 ปี	145	108	253
อายุ 16-18 ปี	100	106	206
อายุ 19-22 ปี	182	168	350
อายุ 23-55 ปี	1752	1743	3495
อายุ 55 - 60 ปี	253	300	553
อายุ 61 - 69 ปี	347	408	755
อายุ 70 - 79 ปี	195	234	429
อายุ 80 - 89 ปี	78	123	201
อายุ 90 - 99 ปี	15	18	33
อายุ 100 ปี ขึ้นไป	1	0	1
รวม	3,528	3,625	7,153

จำนวนประชากร แบ่งตามเพศ และอายุ

อายุ	ชาย	หญิง	รวม
อายุน้อยกว่า 1 ปี	34	27	61
อายุ 1	27	24	51
อายุ 2	41	32	73
อายุ 3	34	27	61
อายุ 4	33	41	74
อายุ 5	41	26	67
อายุ 6	46	34	80
อายุ 7	43	40	83
อายุ 8	25	27	52
อายุ 9	48	34	82
อายุ 10	26	36	62
อายุ 11	27	32	59
อายุ 12	35	37	72
อายุ 13	45	36	81
อายุ 14	51	34	85
อายุ 15	49	38	87
อายุ 16	31	39	70
อายุ 17	31	31	62
อายุ 18	38	36	74
อายุ 19	44	43	87
อายุ 20	47	40	87
อายุ 21	45	40	85
อายุ 22	46	45	91
อายุ 23	51	43	94
อายุ 24	50	34	84
อายุ 25	55	57	112

อายุ 26	52	56	108
อายุ 27	49	47	96
อายุ 28	62	51	113
อายุ 29	59	41	100
อายุ 30	50	32	82
อายุ 31	49	43	92
อายุ 32	34	44	78
อายุ 33	44	36	80
อายุ 34	43	39	82
อายุ 35	50	46	96
อายุ 36	50	57	107
อายุ 37	45	50	95
อายุ 38	57	52	109
อายุ 39	49	47	96
อายุ 40	36	53	89
อายุ 41	63	61	124
อายุ 42	50	58	108
อายุ 43	53	54	107
อายุ 44	59	63	122
อายุ 45	60	71	131
อายุ 46	71	56	127
อายุ 47	59	54	113
อายุ 48	38	62	100
อายุ 49	54	56	110
อายุ 50	54	57	111
อายุ 51	74	53	127
อายุ 52	60	76	136
อายุ 53	55	64	119
อายุ 54	49	68	117

อายุ 55	68	62	130
อายุ 56	47	56	103
อายุ 57	49	71	120
อายุ 58	46	54	100
อายุ 59	66	63	129
อายุ 60	45	56	101
อายุ 61	52	72	124
อายุ 62	51	63	114
อายุ 63	45	44	89
อายุ 64	27	48	75
อายุ 65	39	41	80
อายุ 66	38	42	80
อายุ 67	31	28	59
อายุ 68	33	36	69
อายุ 69	31	34	65
อายุ 70	35	30	65
อายุ 71	23	24	47
อายุ 72	19	24	43
อายุ 73	23	33	56
อายุ 74	17	26	43
อายุ 75	14	21	35
อายุ 76	17	18	35
อายุ 77	25	22	47
อายุ 78	14	18	32
อายุ 79	8	18	26
อายุ 80	14	15	29
อายุ 81	18	16	34
อายุ 82	6	18	24
อายุ 83	11	15	26

อายุ 84	10	13	23
อายุ 85	2	9	11
อายุ 86	7	9	16
อายุ 87	4	12	16
อายุ 88	2	7	9
อายุ 89	4	9	13
อายุ 90	4	3	7
อายุ 91	4	4	8
อายุ 92	2	3	5
อายุ 93	2	6	8
อายุ 94	2	0	2
อายุ 95	1	1	2
อายุ 96	0	1	1
อายุ 97	0	0	0
อายุ 98	0	0	0
อายุ 99	0	0	0
อายุ 100	1	0	1
อายุมากกว่า 100 ปี	0	0	0
ยอดรวมทั้งหมด	3,528	3,625	7,153

๔. สภาพทางสังคม

๔.๑ ด้านการศึกษา

- โรงเรียนประถมศึกษาจำนวน ๕ แห่ง ดังนี้

(๑) โรงเรียนบ้านวังมด

(๒) โรงเรียนบ้านท่าอิบุญ

(๓) โรงเรียนบ้างดงทิพย์

(๔) โรงเรียนบ้านบุง

(๕) โรงเรียนบ้านท่าดินแดง

- โรงเรียนมัธยมศึกษา จำนวน ๑ แห่ง ดังนี้

(๑) โรงเรียนศรีจันทร์วิทยาคม รัชมิ่งคลาภิเษก

- ศูนย์การเรียนรู้ชุมชน จำนวน ๑ แห่ง

- ศูนย์พัฒนาเด็กเล็ก จำนวน ๑ แห่ง

๔.๒ ด้านสาธารณสุข

- โรงพยาบาลส่งเสริมสุขภาพตำบล จำนวน ๑ แห่ง
- สถานพยาบาลเอกชน จำนวน ๓ แห่ง
- รถดูตสิ่งปฏิกูล จำนวน ๑ คัน

๔.๓ ด้านอาชญากรรม

ตำบลทำอัญมณีมีปัญหาด้านอาชญากรรม ถือได้ว่ามีปัญหาอาชญากรรมในพื้นที่ไม่มาก เนื่องจากเป็นชุมชนที่อยู่ห่างจากตัวเมืองพอสมควร แต่มีปัญหาด้านยาเสพติดในกลุ่มวัยรุ่นและประชาชนทั่วไปในพื้นที่บ้าง และมีหน่วยรักษาความปลอดภัยเพื่อป้องกันและแก้ไขปัญหาในพื้นที่ ดังนี้

- ป้อมยามตำรวจชุมชนตำบลทำอัญมณี จำนวน ๑ แห่ง
- ตำรวจบ้าน จำนวน ๖๐ คน
- อาสาสมัครป้องกันภัยฝ่ายพลเรือน จำนวน ๕๕ คน
- รถบรรทุกน้ำอเนกประสงค์ จำนวน ๒ คัน

๕. ระบบบริการพื้นฐาน

๕.๑ การคมนาคมขนส่ง

๕.๒ การไฟฟ้า

๕.๓ การประปา

๕.๔ โทรศัพท์

๕.๕ ไปรษณีย์หรือการสื่อสารหรือการขนส่ง และวัสดุ ครุภัณฑ์

๕.๖ การบริการขั้นพื้นฐาน

- ประปาหมู่บ้าน (หมู่ที่ ๑,๒,๓,๔,๕,๗,๘,๑๐,๑๑) จำนวน ๑๑ แห่ง
- หอกระจายข่าวเสียงไร้สาย จำนวน ๑ แห่ง (๑๒ หมู่บ้าน)

๕.๗ ศักยภาพขององค์การบริหารส่วนตำบล

๑ บุคลากร

- คณะผู้บริหารองค์การบริหารส่วนตำบล จำนวน ๔ คน
- จำนวนสมาชิกสภาองค์การบริหารส่วนตำบล จำนวน ๑๒ คน
- พนักงานส่วนตำบล จำนวน ๑๙ คน
- พนักงานครูสังกัดองค์การบริหารส่วนตำบล จำนวน ๑ คน
- ลูกจ้างประจำ จำนวน ๑ คน
- พนักงานจ้างภารกิจ จำนวน ๖ คน
- พนักงานจ้างทั่วไป จำนวน ๑๐ คน

๖. ระบบเศรษฐกิจ

๖.๑ การเกษตร

๑. พื้นที่การปลูกข้าว
๒. พื้นที่การปลูกข้าวโพด
๓. พื้นที่การปลูกมะขาม
๔. พื้นที่การปลูกผัก
๕. พื้นที่การยาสูบ
๖. พื้นที่การปลูกยางพารา และฯลฯ

๖.๒ การประมง

-

๖.๓ การปศุสัตว์

- การเลี้ยงโค - กระบือ

๖.๔ การบริการ

-

๖.๕ การท่องเที่ยว

-

๖.๖ อุตสาหกรรม

-

๖.๗ การพาณิชย์และกลุ่มอาชีพ

กลุ่มอาชีพภายในตำบล

๑ กลุ่มเงินกู้เศรษฐกิจชุมชน

(๑) กลุ่มปลูกไผ่ยาสูบ หมู่ที่ ๑	จำนวนเงินกู้	๔๙,๐๐๐	บาท
(๒) กลุ่มผู้ปลูกข้าวโพด หมู่ที่ ๑	จำนวนเงินกู้	๕๑,๐๐๐	บาท
(๓) กลุ่มผู้เลี้ยงสุกร หมู่ที่ ๑	จำนวนเงินกู้	๕๐,๐๐๐	บาท
(๔) กลุ่มอนุรักษ์และพัฒนาโค-กระบือ หมู่ที่ ๒	จำนวนเงินกู้	๔๐,๐๐๐	บาท
(๕) กลุ่มปศุสัตว์บ้านโป่งค่าง หมู่ที่ ๒	จำนวนเงินกู้	๓๐,๐๐๐	บาท
(๖) กลุ่มเพาะปลูกพืช หมู่ที่ ๒	จำนวนเงินกู้	๓๐,๐๐๐	บาท
(๗) กลุ่มสวนมะขามหวาน หมู่ที่ ๓	จำนวนเงินกู้	๕๐,๐๐๐	บาท
(๘) กลุ่มผู้ปลูกข้าวโพด หมู่ที่ ๓	จำนวนเงินกู้	๕๐,๐๐๐	บาท
(๙) กลุ่มปลูกพืช หมู่ที่ ๔	จำนวนเงินกู้	๕๐,๐๐๐	บาท
(๑๐) กลุ่มเกษตรกรผู้เลี้ยงสัตว์ หมู่ที่ ๔	จำนวนเงินกู้	๕๐,๐๐๐	บาท
(๑๑) กลุ่มผู้ปลูกพืชการเกษตร หมู่ที่ ๕	จำนวนเงินกู้	๖๒,๐๐๐	บาท

(๑๒) กลุ่มกองทุนอาชีพปลูกไผ่ยาสูบ หมู่ที่ ๕	จำนวนเงินกู้	๓๘,๐๐๐	บาท
(๑๓) กลุ่มกองทุนปุ๋ย หมู่ที่ ๖	จำนวนเงินกู้	๖๑,๐๐๐	บาท
(๑๔) กลุ่มออมทรัพย์เพื่อการผลิต หมู่ที่ ๗	จำนวนเงินกู้	๕๐,๐๐๐	บาท
(๑๕) กลุ่มเกษตรกรผู้เลี้ยงสัตว์ หมู่ที่ ๗	จำนวนเงินกู้	๕๐,๐๐๐	บาท
(๑๖) กลุ่มเกษตรกรผู้ปลูกไผ่ยาสูบ หมู่ที่ ๘	จำนวนเงินกู้	๗๒,๐๐๐	บาท
(๑๗) กลุ่มผู้เลี้ยงสุกร หมู่ที่ ๘	จำนวนเงินกู้	๒๘,๐๐๐	บาท
(๑๘) กลุ่มกองทุนหมุนเวียนปุ๋ยเคมี หมู่ที่ ๙	จำนวนเงินกู้	๕๐,๐๐๐	บาท
(๑๙) กลุ่มกองทุนอาชีพ หมู่ที่ ๑๐	จำนวนเงินกู้	๕๐,๐๐๐	บาท
(๒๐) กลุ่มเกษตรกรเพื่อการผลิต หมู่ที่ ๑๐	จำนวนเงินกู้	๕๐,๐๐๐	บาท
(๒๑) กองทุนอาชีพ หมู่ที่ ๖ (การลงทุน)	จำนวนเงินกู้	๓๙,๐๐๐	บาท

๖.๑ หน่วยธุรกิจ ในเขตองค์การบริหารส่วนตำบล

- ปิมน้ำมัน (หัวจ่าย)	จำนวน	๘	แห่ง
- ปิมหลด	จำนวน	๓	แห่ง
- โรงสี	จำนวน	๖	แห่ง
- ร้านขายของชำ ฯลฯ	จำนวน	๔๙	แห่ง
- ร้านซ่อมรถ	จำนวน	๖	แห่ง
- โรงเลี้ยงสุกร	จำนวน	๖	แห่ง
- โกดังสินค้า	จำนวน	๒	แห่ง
- เสาสัญญาณโทรศัพท์เคลื่อนที่	จำนวน	๔	แห่ง

อาชีพของประชากร (จากการสำรวจจำนวนประชากรที่อาศัยอยู่จริง)

อาชีพ	ชาย (คน)	หญิง (คน)	รวม (คน)
- ไม่มีอาชีพ	๑๖๗	๒๗๖	๔๔๓
- นักเรียน / นักศึกษา	๖๒๘	๕๙๓	๑,๒๒๑
- ทำนา	๔๔๒	๔๓๔	๘๗๖
- ทำไร่	๔๗๐	๔๙๐	๙๖๐
- ทำสวน	๓๓	๒๖	๕๙
- ปศุสัตว์	-	-	-
- รับราชการ	๘๙	๑๐๐	๑๘๙
- พนักงานรัฐวิสาหกิจ	๑	๔	๕
- พนักงานบริษัท	๒๖	๒๘	๕๔
- รับจ้างทั่วไป	๘๐๘	๘๒๖	๑,๖๓๔
- ค้าขาย	๖๘	๑๒๒	๑๙๐

- ธุรกิจส่วนตัว	๓๙	๓๑	๗๐
- อื่นๆ/หรือไม่ระบุ	๕๕	๖๑	๑๑๖
รวม	๒,๘๒๖	๒,๙๙๑	๕,๘๑๗

ข้อมูลจากการจัดเก็บข้อมูลความจำเป็นพื้นฐานระดับตำบล (จปฐ๒.)ประจำปี ๒๕๕๙

๗. ศาสนา ประเพณี วัฒนธรรม

๗.๑ ประชากรจำแนกตามศาสนา (จากการสำรวจจำนวนประชากรที่อาศัยอยู่จริง)

ศาสนา	ชาย (คน)	หญิง (คน)	รวม (คน)
พุทธ	๒,๘๒๑	๒,๙๘๓	๕,๘๐๔
คริสต์	๕	๘	๑๓
อิสลาม	-	-	-
ซิกข์	-	-	-
อื่นๆ	-	-	-
รวม	๒,๘๒๖	๒,๙๙๑	๕,๘๑๗

สถาบันและองค์กรศาสนา จำนวน ๙ แห่ง ดังนี้

- (๑) วัดราษฎร์ศรัทธาธรรม หมู่ที่ ๑ บ้านท่าอิบุญ
- (๒) ที่พักสงฆ์ชุมชนพัฒนาท่าอิบุญ หมู่ที่ ๑๒ บ้านท่าอิบุญ
- (๓) วัดจิ่งวามโนนสว่าง หมู่ที่ ๒ บ้านโป่งค่าง
- (๔) วัดคณะเจริญธรรมมาราม หมู่ที่ ๓ บ้านดงทิพย์
- (๕) วัดศรีจันทร์พัฒนาราม หมู่ที่ ๔ บ้านวังมลเหนือ
- (๖) วัดขามเรียง หมู่ที่ ๕ บ้านวังมลใต้
- (๗) วัดโพธิ์ศรีสามัคคี หมู่ที่ ๖ บ้านท่ามะทัน
- (๘) วัดศรีสะอาดคงคาราม หมู่ที่ ๗ บ้านบุง
- (๙) วัดนาแซงน้อย หมู่ที่ ๘ บ้านนาแซงน้อย

๗.๒ ประเพณี

- ประเพณีแห่เทียนเข้าพรรษา
- ประเพณีบุญบั้งไฟ
- ประเพณีสงกรานต์

๘. ทรัพยากรธรรมชาติ

ตำบลทำอัญมณีมีพื้นที่ทั้งหมดจำนวนประมาณ ๗๒,๐๐๐ ไร่ หรือประมาณ ๑๑๕.๒๐ ตารางกิโลเมตรมีลักษณะเป็นพื้นที่ภูเขาและป่าไม้โดยมีพื้นที่ป่าไม้ถึง ๔๙,๘๖๖ ไร่ โดยพื้นที่ป่าไม้บางส่วนเป็นสวนป่าอนุรักษ์ ส่วนพื้นที่ที่เหลือนั้นเป็นที่อยู่อาศัยและพื้นที่ทำการเกษตรของประชาชนในตำบล โดยมีทรัพยากรธรรมชาติ ที่จำแนกได้ ดังนี้

๑. ฝ่ายน้ำล้น	จำนวน	๑	แห่ง
๒. เหมือง	จำนวน	๒๐	สาย
๓. สระ	จำนวน	๕	แห่ง
๔. แม่น้ำ	จำนวน	๑	สาย
๕. แหล่งน้ำธรรมชาติ	จำนวน	๒	แห่ง

๙. อื่นๆ (ถ้ามี)

ส่วนที่ ๒ ยุทธศาสตร์องค์กรปกครองส่วนท้องถิ่น

(๑). ความสัมพันธ์ระหว่างแผนพัฒนาระดับมหภาค

๑) แผนยุทธศาสตร์ชาติ ๒๐ ปี (๒๕๖๑-๒๕๘๐)

ยุทธศาสตร์ชาติ : กรอบการพัฒนาระยะยาว



กรอบแนวทางที่สำคัญของยุทธศาสตร์ชาติระยะ ๒๐ ปี จำนวน ๖ ด้าน ประกอบด้วย

๑. ยุทธศาสตร์ด้านความมั่นคง

- ๑) เสริมสร้างความมั่นคงของสถาบันหลักและการปกครองระบอบประชาธิปไตยอันมีพระมหากษัตริย์ทรงเป็นประมุข
- ๒) ปฏิรูปกลไกการบริหารประเทศและพัฒนาความมั่นคงทางการเมือง ขจัดคอร์รัปชันสร้างความเชื่อมั่นในกระบวนการยุติธรรม
- ๓) การรักษาความมั่นคงภายในและความสงบเรียบร้อยภายใน ตลอดจนการบริหารจัดการความมั่นคงชายแดนและชายฝั่งทะเล
- ๔) การพัฒนาระบบ กลไก มาตรการและความร่วมมือระหว่างประเทศทุกระดับและรักษาคุณภาพความสัมพันธ์กับประเทศมหาอำนาจ เพื่อป้องกันและแก้ไขปัญหาความมั่นคงรูปแบบใหม่
- ๕) การพัฒนาเสริมสร้างศักยภาพการป้องกันประเทศ การรักษาความสงบเรียบร้อยภายในประเทศ สร้างความร่วมมือกับประเทศเพื่อนบ้านและมิตรประเทศ
- ๖) การพัฒนาระบบการเตรียมพร้อมแห่งชาติและระบบบริหารจัดการภัยพิบัติรักษาความมั่นคงของฐานทรัพยากรธรรมชาติสิ่งแวดล้อม
- ๗) การปรับกระบวนการทำงานของกลไกที่เกี่ยวข้องจากแนวตั้งสู่แนวนานมากขึ้น

๒. ยุทธศาสตร์ด้านการสร้างความสามารถในการแข่งขัน

- ๑) การพัฒนาสมรรถนะทางเศรษฐกิจ
- ๒) การพัฒนาภาคการผลิตและบริการเกษตรกรรายย่อยสู่เกษตรยั่งยืนเป็นมิตรกับสิ่งแวดล้อม ส่งเสริมการค้า การลงทุน พัฒนาสู่ชาติการค้าเสริมสร้างฐานการผลิตเข้มแข็งยั่งยืน และส่งเสริมพัฒนาทักษะผู้ประกอบการ ยกกระดับผลิตภาพ
- ๓) การพัฒนาผู้ประกอบการและเศรษฐกิจชุมชนแรงงานและพัฒนา SMEs สู่สากล

๔) การพัฒนาพื้นที่เศรษฐกิจพิเศษและเมือง พัฒนาเขตเศรษฐกิจพิเศษชายแดน และพัฒนาระบบเมืองศูนย์กลางความเจริญ

๕) การลงทุนพัฒนาโครงสร้างพื้นฐาน ด้านการขนส่ง ความมั่นคงและพลังงาน ระบบเทคโนโลยีสารสนเทศ และการวิจัยและพัฒนา

๖) การเชื่อมโยงกับภูมิภาคและเศรษฐกิจโลก สร้างความเป็นหุ้นส่วนการพัฒนา กับนานาประเทศส่งเสริมให้ไทยเป็นฐานของการประกอบธุรกิจ ฯลฯ

๓. ยุทธศาสตร์ด้านการพัฒนาและเสริมสร้างศักยภาพคน

๑) พัฒนาศักยภาพคนตลอดช่วงชีวิต

๒) การยกระดับการศึกษาและการเรียนรู้ให้มีคุณภาพเท่าเทียมและทั่วถึง

๓) ปลุกฝังระเบียบวินัย คุณธรรม จริยธรรม ค่านิยมที่พึงประสงค์

๔) การสร้างเสริมให้คนมีความสุขภาวะที่ดี

๕) การสร้างความอยู่ดีมีสุขของครอบครัวไทย

๔. ยุทธศาสตร์ด้านการสร้างโอกาสความเสมอภาคและเท่าเทียมกันทางสังคมสร้างความมั่นคงและการลดความเหลื่อมล้ำทางเศรษฐกิจและสังคมพัฒนาระบบบริการและระบบบริหารจัดการสุขภาพ

๑) การสร้างความมั่นคงและการลดความเหลื่อมล้ำทางเศรษฐกิจและสังคม

๒) พัฒนาระบบบริการและระบบบริหารจัดการสุขภาพ

๓) มีสภาพแวดล้อมและนวัตกรรมที่เอื้อต่อการดำรงชีวิตในสังคมสูงวัย

๔) สร้างความเข้มแข็งของสถาบันทางสังคม ทunesทางวัฒนธรรมและความเข้มแข็งของชุมชน

๕) พัฒนาการสื่อสารมวลชนให้เป็นกลไกในการสนับสนุนการพัฒนา

๕. ยุทธศาสตร์ด้านการสร้างการเติบโตบนคุณภาพชีวิตที่เป็นมิตรกับสิ่งแวดล้อม

๑) จัดระบบอนุรักษ์ พินฟูและป้องกันการทำลายทรัพยากรธรรมชาติ

๒) วางระบบบริหารจัดการน้ำให้มีประสิทธิภาพทั้ง ๒๕ ลุ่มน้ำ เน้นการปรับระบบการบริหารจัดการอุทกภัยอย่างบูรณาการ

๓) การพัฒนาและใช้พลังงานที่เป็นมิตรกับสิ่งแวดล้อม

๔) การพัฒนาเมืองอุตสาหกรรมเชิงนิเวศและเมืองที่เป็นมิตรกับสิ่งแวดล้อม

๕) การร่วมลดปัญหาโลกร้อนและปรับตัวให้พร้อมกับการเปลี่ยนแปลงสภาพภูมิอากาศ

๖) การใช้เครื่องมือทางเศรษฐศาสตร์และนโยบายการคลังเพื่อสิ่งแวดล้อม

๖. ยุทธศาสตร์ด้านการปรับสมดุลและพัฒนาระบบการบริหารจัดการภาครัฐ

๑) การปรับปรุงโครงสร้าง บทบาท ภารกิจของหน่วยงานภาครัฐ ให้มีขนาดที่เหมาะสม

๒) การวางระบบบริหารราชการแบบบูรณาการ

๓) การพัฒนาระบบบริหารจัดการกำลังคนและพัฒนาบุคลากรภาครัฐ

๔) การต่อต้านการทุจริตและประพฤติมิชอบ

๕) การปรับปรุงกฎหมายและระเบียบต่าง ๆ

๖) ให้ทันสมัย เป็นธรรมและเป็นสากล

๗) พัฒนาระบบการให้บริการประชาชนของหน่วยงานภาครัฐ

๘) ปรับปรุงการบริหารจัดการรายได้และรายจ่ายของภาครัฐ

๒) แผนพัฒนาเศรษฐกิจและสังคมแห่งชาติ ฉบับที่ ๑๒ (พ.ศ. ๒๕๖๐ - ๒๕๖๔)

๑. การเสริมสร้างและพัฒนาศักยภาพทุนมนุษย์
๒. การเสริมความเป็นธรรมลดความเหลื่อมล้ำในสังคมการสร้างความเข้มแข็งทางเศรษฐกิจและแข่งขันได้อย่างยั่งยืนการเติบโตที่เป็นมิตรกับสิ่งแวดล้อมเพื่อการพัฒนาอย่างยั่งยืน
๓. การเสริมสร้างความเข้มแข็งทางเศรษฐกิจและแข่งขันได้อย่างยั่งยืน
๔. การเติบโตที่เป็นมิตรกับสิ่งแวดล้อมเพื่อการพัฒนาอย่างยั่งยืน
๕. ด้านความมั่นคง
๖. การเพิ่มประสิทธิภาพและธรรมาภิบาลในภาครัฐ
๗. การพัฒนาโครงสร้างพื้นฐานและระบบโลจิสติกส์
๘. ด้านวิทยาศาสตร์ เทคโนโลยี วิจัยและนวัตกรรม
๙. การพัฒนาภาค เมือง และพื้นที่เศรษฐกิจ
๑๐. การต่างประเทศ ประเทศเพื่อนบ้าน และภูมิภาค

๓) แผนพัฒนาภาค/แผนพัฒนากลุ่มจังหวัด/แผนพัฒนาจังหวัด

การกำหนดกรอบยุทธศาสตร์การพัฒนาขององค์กรปกครองส่วนท้องถิ่นในเขตจังหวัดเพชรบูรณ์ได้นำความคิดจากยุทธศาสตร์การพัฒนาระดับต่างๆมาเป็นข้อมูลซึ่งประกอบด้วย

๑) แผนยุทธศาสตร์การพัฒนาภาคเหนือ

- ๑ พัฒนาการท่องเที่ยวและธุรกิจบริการต่อเนื่องให้มีคุณภาพ สามารถสร้างมูลค่าเพิ่มอย่างยั่งยืนและกระจายประโยชน์อย่างทั่วถึง รวมทั้งต่อยอดการผลิตสินค้าและบริการที่มีศักยภาพสูงด้วยภูมิปัญญาและนวัตกรรม
๒. ใช้โอกาสจากเขตเศรษฐกิจพิเศษ และการเชื่อมโยงกับอนุภูมิภาคGMS BIMSTEC และ AEC เพื่อขยายฐานเศรษฐกิจของภาค
๓. ยกกระดับเป็นฐานการผลิตเกษตรอินทรีย์และเกษตรปลอดภัยเชื่อมโยงสู่อุตสาหกรรมเกษตรแปรรูปที่สร้างมูลค่าเพิ่มสูง
- ๔ พัฒนาคูณภาพชีวิตและแก้ไขปัญหาความยากจน พัฒนาระบบดูแลผู้สูงอายุอย่างมีส่วนร่วมของครอบครัวและชุมชน ยกกระดับทักษะฝีมือแรงงานภาคบริการ
- ๕ อนุรักษ์และฟื้นฟูป่าต้นน้ำให้คงความสมบูรณ์ จัดระบบบริหารจัดการน้ำอย่างเหมาะสมและเชื่อมโยงพื้นที่เกษตรให้ทั่วถึง ป้องกันและแก้ไขปัญหาหมอกพิษหมอกควันอย่างยั่งยืน

๒) แผนยุทธศาสตร์การพัฒนากลุ่มจังหวัดภาคเหนือตอนล่าง ๑ (ตาก พิชณุโลก เพชรบูรณ์ สุโขทัย อุตรดิตถ์) ดังนี้

๑. การพัฒนาโครงสร้างพื้นฐานให้รองรับการขยายตัวทางด้านเศรษฐกิจ
๒. การส่งเสริมการท่องเที่ยวและบริการ
- ๓.การพัฒนาคนให้มีคุณภาพ
๔. การเพิ่มพูนมูลค่าสินค้าเกษตร
๕. การบริหารจัดการทรัพยากรธรรมชาติและสิ่งแวดล้อม

๓) แผนยุทธศาสตร์การพัฒนาจังหวัดเพชรบูรณ์ ๕ ปี (พ.ศ.๒๕๖๑-๒๕๖๕)

วิสัยทัศน์ “ดินแดนแห่งความสุขของคนอยู่และผู้มาเยือน

จังหวัดเพชรบูรณ์มุ่งส่งเสริมการเกษตรปลอดภัย ส่งเสริมการท่องเที่ยวเชิงอนุรักษ์ที่ใช้ศักยภาพทางธรรมชาติและวัฒนธรรมที่เป็นจุดเด่น พร้อมกับการพัฒนายกระดับคุณภาพชีวิตของประชาชนและสังคมอย่างยั่งยืน เพื่อให้ไปสู่การเป็นเมืองแห่งความสุขของคนอยู่และผู้มาเยือน

ยุทธศาสตร์การพัฒนา

ประเด็นการพัฒนาที่ ๑ : การส่งเสริมเกษตรปลอดภัยและเกษตรอินทรีย์อย่างครบวงจร

ประเด็นการพัฒนาที่ ๒ : ส่งเสริมและพัฒนาการท่องเที่ยวเพื่อสร้างสรรค์มูลค่าเพิ่ม

ประเด็นการพัฒนาที่ ๓ : ยกระดับคุณภาพชีวิต และเสริมสร้างความมั่นคงอย่างเท่าเทียม

ประเด็นการพัฒนาที่ ๔ : การบริหารจัดการทรัพยากรธรรมชาติและสิ่งแวดล้อมอย่างยั่งยืน

ประเด็นการพัฒนาที่ ๕ : ยกระดับขีดความสามารถทางการแข่งขันทางเศรษฐกิจ

๔) ยุทธศาสตร์การพัฒนาขององค์กรปกครองส่วนท้องถิ่นในเขตจังหวัดเพชรบูรณ์

ประกอบด้วย

ยุทธศาสตร์ที่ ๑ การพัฒนาด้านโครงสร้างพื้นฐาน

ยุทธศาสตร์ที่ ๒ การพัฒนาด้านเศรษฐกิจและการเกษตร

ยุทธศาสตร์ที่ ๓ การพัฒนาด้านการท่องเที่ยว

ยุทธศาสตร์ที่ ๔ การพัฒนาด้านธรรมชาติและสิ่งแวดล้อม

ยุทธศาสตร์ที่ ๕ การพัฒนาด้านการส่งเสริมการศึกษา ศาสนา วัฒนธรรม ประเพณี การกีฬาและคุณภาพชีวิต

ยุทธศาสตร์ที่ ๖ การพัฒนาด้านการเมืองและการบริหารจัดการบ้านเมืองที่ดี

(๒). ยุทธศาสตร์ขององค์กรปกครองส่วนท้องถิ่น

(๑) วิสัยทัศน์การพัฒนาองค์การบริหารส่วนตำบลท่าอิฐ

“พัฒนาโครงสร้างพื้นฐาน บริหารจัดการน้ำ ประเพณีก้าวหน้า การศึกษาก้าวหน้า ยึดมั่นธรรมาภิบาล บริการเพื่อประชาชน”

(๒) ยุทธศาสตร์

ยุทธศาสตร์ที่ ๑ การพัฒนาด้านพัฒนาโครงสร้างพื้นฐาน

ยุทธศาสตร์ที่ ๒ การพัฒนาแหล่งน้ำ

ยุทธศาสตร์ที่ ๓ การพัฒนาศิลปะ วัฒนธรรมประเพณีท้องถิ่น

ยุทธศาสตร์ที่ ๔ การพัฒนาสังคมและความสงบเรียบร้อย

ยุทธศาสตร์ที่ ๕ การพัฒนาคุณภาพชีวิต

(๓) เป้าประสงค์

๑. พัฒนาด้านโครงสร้างพื้นฐานต่างๆเพื่อให้ประชาชนได้รับความสะดวก ควบคู่กับการอนุรักษ์ทรัพยากรธรรมชาติและสิ่งแวดล้อม

๒. พัฒนาแหล่งน้ำเพื่อให้ประชาชนมีน้ำใช้ในการอุปโภคและบริโภคอย่างเพียงพอ

๓. พัฒนาและส่งเสริมวัฒนธรรมประเพณีท้องถิ่น ประเพณีทางศาสนา และร่วมอนุรักษ์ ประเพณีวัฒนธรรมของชุมชนให้คงอยู่

๔. พัฒนาการจัดระเบียบสังคมเพื่อให้เกิดความเข้มแข็งของชุมชน ทั้งในด้านการเมือง การบริหารและการป้องกันและบรรเทาสาธารณภัยแก่ประชาชน

๕. พัฒนาคุณภาพชีวิตของประชาชนภายในตำบลทั้งในด้านเศรษฐกิจ การศึกษา การสาธารณสุข การกีฬาและนันทนาการ ตลอดจนการพัฒนาสวัสดิการสังคมเพื่อให้ตอบสนองความต้องการของประชาชนในตำบล

(๔) ตัวชี้วัด

๑. จำนวนถนนที่ได้รับการก่อสร้างและได้รับการบำรุงรักษา
๒. จำนวนไฟฟ้าสาธารณะ ระบบประปา ได้รับการก่อสร้าง/บำรุงรักษาและเพิ่มขึ้น
๓. จำนวนพื้นที่ป่าชุมชนที่มีอยู่และที่เพิ่มขึ้น ร้อยละของผู้รับบริการให้มีความพึงพอใจต่อการบริการ
๔. ระดับความสำเร็จของแหล่งน้ำที่ได้รับการพัฒนาสามารถกัก เก็บ น้ำได้เพิ่มขึ้น
๕. จำนวนที่เพิ่มขึ้นของประชาชนที่ได้รับการส่งเสริม สนับสนุน พัฒนาด้านการเกษตรและการแปรรูปสินค้า
๖. ร้อยละของจำนวนประชากรที่ได้รับฝึกอบรมการประกอบอาชีพ
๗. ร้อยละของจำนวนประชากรมีรายได้จากการจำหน่ายสินค้าเพิ่มมากขึ้น
๘. ร้อยละที่เพิ่มขึ้นของจำนวนประชาชนที่เข้าร่วมกิจกรรม ส่งเสริมประเพณี ศาสนาและวัฒนธรรมท้องถิ่น
๙. ร้อยละของประชากรมีระบบบริการสุขภาพที่มาตรฐานและทั่วถึง
๑๐. ระดับความสำเร็จของการจัดการศึกษา
๑๑. ร้อยละที่เพิ่มขึ้นของจำนวนเด็ก สตรี คนชรา ผู้ด้อยโอกาส คนพิการและผู้ป่วยเอดส์ที่ได้รับการสงเคราะห์
๑๒. จำนวนที่เพิ่มขึ้นของกิจกรรมที่ส่งเสริม สนับสนุนกีฬาและนันทนาการและจำนวน ที่เพิ่มขึ้นของแหล่งท่องเที่ยวที่ได้รับการพัฒนา พื้นฟู
๑๓. ระดับความสำเร็จของประสิทธิภาพการบริหารจัดการ สิ่งแวดล้อม ระบบบำบัดน้ำเสีย และการบริหารการจัดการขยะ สิ่ง ปฏิกูล
๑๔. จำนวนประชาชนที่มีส่วนร่วมในการพัฒนาท้องถิ่น
๑๕. จำนวนบุคลากรของหน่วยงานที่ได้รับการอบรมเพิ่มพูนความรู้ในการปฏิบัติงาน
๑๖. จำนวนการให้บริการ การบริหารจัดการองค์กรที่มีประสิทธิภาพ โปร่งใส ตาม หลักการบริหารกิจการบ้านเมืองที่ดีที่เพิ่มขึ้น
๑๗. ระดับความสำเร็จของชุมชนมีความเข้มแข็งและเป็นระเบียบเรียบร้อยขึ้น

(๕) ค่าเป้าหมาย

๑. เพื่อก่อสร้างและซ่อมบำรุงโครงสร้างพื้นฐานในเขตองค์การบริหารส่วนตำบลให้มีความ สะดวก และมาตรฐาน เพื่อสนับสนุนยุทธศาสตร์ด้านอื่น ๆ ให้ประสบความสำเร็จ โดยเฉพาะอย่างยิ่ง ด้าน คมนาคมขนส่ง ด้านความสงบเรียบร้อย และความสงบสุขของประชาชนและด้านเศรษฐกิจ

๒. เพื่อสนับสนุนเสริมสร้างความเข้มแข็งของชุมชนทางเศรษฐกิจระดับบุคคล ครอบครัวและชุมชนท้องถิ่น โดยเฉพาะผลิตผลทางการเกษตรอินทรีย์และการแปรรูปสินค้าทางการเกษตร ให้มีความสามารถและทักษะในการพัฒนาฝีมือในการผลิตเพิ่มมูลค่าของสินค้าและสามารถขยายการตลาดไปสู่ตลาดกลาง

๓. เพื่อเสริมสร้างทักษะของคนภายในชุมชนทั้งทางด้านจิตใจ ด้านการศึกษา ด้านสุขภาพอนามัย ด้านสวัสดิการและสังคม ด้านสาธารณสุข ด้านกีฬา ให้มีคุณภาพและพึ่งพาตนเองได้

๔. เพื่อพัฒนาระบบการจัดการสิ่งแวดล้อมอันพึงปรารถนาร่วมกันไม่ให้มีปัญหาภายในชุมชนซึ่ง เป็นไปตามแนวทางยุทธศาสตร์พัฒนาจังหวัด

๕. เพื่อสนับสนุนประชาชนทุกภาคส่วนให้มีส่วนร่วมในการพัฒนาและตรวจสอบการทางานของ ภาครัฐและให้บรรจุแนวทางการดำเนินงาน ตามยุทธศาสตร์การบริหารราชการให้เป็นไปตามหลักการบริหารจัดการบ้านเมืองที่ดี

(๖) กลยุทธ์

๑. ยุทธศาสตร์การพัฒนาด้านโครงสร้างพื้นฐาน

กลยุทธ์

๑. ก่อสร้าง ปรับปรุง ขยาย และบำรุงรักษาถนน สะพาน ท่อเหลี่ยม คสล. ท่อระบายน้ำ
๒. ก่อสร้าง ขยาย พัฒนา และปรับปรุงระบบไฟฟ้าแสงสว่าง และขยายไฟฟ้าแรงต่ำ
๓. ก่อสร้าง ขยาย พัฒนา และปรับปรุงระบบประปา บาดาล

๒. ยุทธศาสตร์ด้านการพัฒนาแหล่งน้ำ

กลยุทธ์

๑. ขุดลอก ปรับปรุง เหมือง คู คลอง ก่อสร้างฝายกักเก็บน้ำและแหล่งน้ำเพื่อใช้ในการเกษตร
๒. การพัฒนาและส่งเสริมอาชีพ
๓. การส่งเสริมและพัฒนาแหล่งท่องเที่ยว

๓. ยุทธศาสตร์ด้านพัฒนาการศึกษา ศาสนา วัฒนธรรม และประเพณีท้องถิ่น

กลยุทธ์

๑. การส่งเสริมสนับสนุน ทุนการศึกษา อาหารกลางวัน/นม งานจัดอาคาร สถานที่ อุปกรณ์การเรียนการสอน งานจัดการเรียนการสอน
๒. การอนุรักษ์และส่งเสริมวัฒนธรรมประเพณีของไทยและท้องถิ่น

๔. ยุทธศาสตร์การพัฒนาด้านสังคม

กลยุทธ์

๑. การป้องกันและแก้ไขปัญหาเสพติด
๒. การพัฒนาด้านสวัสดิการและพัฒนาสังคม
๓. การพัฒนาด้านการบริหารจัดการบ้านเมืองที่ดี

๕. ยุทธศาสตร์การพัฒนาด้านสาธารณสุขและสิ่งแวดล้อม

กลยุทธ์

๑. ส่งเสริมสุขภาพอนามัยของประชาชน งานเฝ้าระวัง การป้องกันควบคุมโรคติดต่อต่างๆ และโรคไม่ติดต่อเรื้อรัง

๒. การพัฒนา ฝึกอบรม อ.ส.ม. และจัดเก็บข้อมูลพื้นฐานขององค์กรปกครองส่วนท้องถิ่น

๖. ยุทธศาสตร์การป้องกันและบรรเทาสาธารณภัย

กลยุทธ์

๑. ส่งเสริมการจัดอบรมอาสาสมัครบรรเทาสาธารณภัยและจัดหาบุคลากรที่มีความรู้ความชำนาญ ด้านการป้องกันบรรเทาสาธารณภัย
๒. การจัดหาเครื่องมืออุปกรณ์และงานช่วยเหลือผู้ประสบภัยต่างๆ

(๗) จุดยืนทางยุทธศาสตร์

จุดยืนทางยุทธศาสตร์ (Positioning) ขององค์การบริหารส่วนตำบลท่าอิบุญ

๑. สนับสนุน ส่งเสริมกลุ่มอาชีพให้เติบโตและเข้มแข็ง เพื่อพัฒนาศักยภาพของกลุ่มให้มีความเข้มแข็งอย่างยั่งยืน พัฒนาอาชีพที่เหมาะสมกับสภาวะแวดล้อมของท้องถิ่นและกระตุ้นให้เกิดการพัฒนากระบวนการสร้างระบบเศรษฐกิจชุมชนขยายเครือข่าย โดยจัดหาแหล่งรองรับสินค้าหรือตลาดส่งออกสินค้าของกลุ่มอาชีพ
 ๒. สนับสนุนส่งเสริมด้านการเกษตรกระบวนการเรียนรู้ภาคเกษตร อุตสาหกรรม การเกษตรควบคู่ไปกับการรักษาสิ่งแวดล้อม โดยใช้เกษตรอินทรีย์ โดยมีการเกษตรที่เป็นฐานหลักที่สามารถรองรับวิกฤตเศรษฐกิจได้เพราะเป็นแหล่งผลิตอาหารที่สำคัญและภูมิประเทศและอากาศรวมทั้งสภาวะแวดล้อมที่เหมาะสมแก่การทำเกษตร
 ๓. พัฒนาด้านเศรษฐกิจและการเกษตรของตำบลโดยการสร้างมูลค่าเพิ่มทางเกษตร
 ๔. สนับสนุนให้ความช่วยเหลือสงเคราะห์ ผู้ด้อยโอกาส พิการ เด็ก เยาวชน สตรี ผู้สูงอายุ และผู้ติดเชื้อเอดส์
 ๕. สนับสนุนการพัฒนาด้านสาธารณสุขให้ประชาชนมีคุณภาพชีวิตที่ดีขึ้น
 ๖. สนับสนุนประเพณี อนุรักษ์ วัฒนธรรมและภูมิปัญญาท้องถิ่น
 ๗. สนับสนุนการพัฒนาคุณภาพชีวิตการศึกษา
- ฉะนั้น ด้วยสภาพพื้นที่องค์การบริหารส่วนตำบลระวิงที่มีความอุดมสมบูรณ์ ทั้งทรัพยากรธรรมชาติ และปัจจัยเอื้อต่างๆ จึงเหมาะแก่การทำเกษตร จึงกำหนดจุดยืนทางยุทธศาสตร์(Positioning) ขององค์การบริหารส่วนตำบลท่าอิบุญ

(๘) ความเชื่อมโยงของยุทธศาสตร์ในภาพความ

๓. การวิเคราะห์เพื่อพัฒนาท้องถิ่น

๓.๑ การวิเคราะห์กรอบการจัดทำยุทธศาสตร์ขององค์กรปกครองส่วนท้องถิ่น

การพัฒนาในอนาคตขององค์การบริหารส่วนตำบล ด้วยเทคนิค SWOT Analysis (จุดแข็ง จุดอ่อน โอกาส และอุปสรรค) มีดังนี้

สรุปจากปัจจัยภายใน

-จุดแข็ง (Strength = S)

๑. เป็นองค์กรที่มีความใกล้ชิดกับประชาชน ทำให้ทราบปัญหา ความต้องการของประชาชนในพื้นที่ และสามารถตอบสนองความต้องการและแก้ไขปัญหาความเดือดร้อนของประชาชนได้อย่างทันที่
๒. มีความเป็นอิสระในการบริหารจัดการ ทั้งด้านการเงิน การคลัง บุคคล ทำให้การบริการประชาชนมีความคล่องตัว และมีประสิทธิภาพ
๓. มีรายได้จากการจัดเก็บภาษีเพื่อนำมาพัฒนาท้องถิ่น
๔. สามารถออกข้อบัญญัติใช้บังคับในพื้นที่ได้เอง
๕. องค์กรประชาชนในพื้นที่ให้ความร่วมมือ สนับสนุน ตรวจสอบการดำเนินงานขององค์การบริหารส่วนตำบล

-จุดอ่อน (Weakness = W)

๑. ผู้บริหารและสมาชิกองค์การบริหารส่วนตำบล ยังขาดความรู้ ความเข้าใจเกี่ยวกับบทบาทอำนาจหน้าที่ จิตสำนึก และความกระตือรือร้นในการพัฒนาท้องถิ่น
๒. บุคลากรขององค์การบริหารส่วนตำบลขาดความรู้ความเข้าใจในระเบียบ กฎหมาย ข้อปฏิบัติในระบบการบริหารสมัยใหม่ เทคนิคและเทคโนโลยีสมัยใหม่ที่เกี่ยวข้อง
๓. งบประมาณในการแก้ไขปัญหาหรือพัฒนามีจำกัดและกฎเกณฑ์หรือขั้นตอนปฏิบัติเข้มงวดเกินไปโดยเฉพาะภารกิจถ่ายโอน ทำให้ไม่สามารถสนองความต้องการของประชาชนได้อย่างเหมาะสม
๔. การประสานความร่วมมือหรือบูรณาการ แผนงาน โครงการพัฒนา ระหว่างหน่วยงานราชการ กับองค์กรปกครองส่วนท้องถิ่น และผู้นำหมู่บ้านมีน้อย
๕. การรวมกลุ่มของเกษตรกรในตำบลไม่เข้มแข็ง ทำให้ขาดอำนาจในการต่อรองราคาผลผลิต
๖. ประชากรส่วนใหญ่ประกอบอาชีพเกษตรกรกรรมมีรายได้ต่ำ หนี้สินมากและคุณภาพชีวิตอยู่ในขั้นต่ำ

๗. วัฒนธรรม ประเพณีของประชาชนในตำบลมีการเปลี่ยนแปลงไปในทางลบ
๘. ปัญหาทางสังคม ได้แก่ ยาเสพติด โรคเอดส์ ผู้พิการ เด็กด้อยโอกาส
๙. แรงงานไม่มีคุณภาพ ขาดการพัฒนาอย่างต่อเนื่องและจริงจัง
๑๐. การจัดการด้านตลาด การผลิต โรคเอดส์ ผู้พิการ เด็กด้อยโอกาส
๑๑. ระบบสารสนเทศยังไม่ทั่วถึงและไม่มีประสิทธิภาพ
๑๒. ปัญหาการใช้ทรัพยากรธรรมชาติและการทำลายสิ่งแวดล้อม

สรุปจากปัจจัยภายนอก

-โอกาส (Opportunity = O)

๑. รัฐให้การสนับสนุนการดำเนินงานของท้องถิ่นทั้งด้านเศรษฐกิจ ระบบสาธารณสุขปโภคและสาธารณูปการ
๒. พระราชบัญญัติกำหนดแผนและขั้นตอนการกระจายอำนาจให้แก่องค์กรปกครองส่วนท้องถิ่น พ.ศ. ๒๕๔๒ กำหนดให้องค์กรปกครองส่วนท้องถิ่นมีอำนาจหน้าที่ในการจัดระบบบริหารสาธารณสุขเพื่อประโยชน์ของประชาชนท้องถิ่น โดยที่หน่วยงานราชการส่วนกลางและส่วนภูมิภาคส่งเสริมและสนับสนุนการถ่ายโอนภารกิจให้แก่องค์กรบริหารส่วนตำบล
๓. รัฐบาลให้ความสำคัญในการดำเนินการเกี่ยวกับการแก้ไขปัญหาความยากจน
๔. รัฐบาลมีนโยบายและให้ความสำคัญในการป้องกันและแก้ไขปัญหาสิ่งแวดล้อมและยาเสพติด
๕. รัฐบาลสนับสนุนให้แต่ละท้องถิ่นมีบทบาทในการอนุรักษ์ ฟื้นฟู เผยแพร่ และถ่ายทอดวัฒนธรรมประเพณี และภูมิปัญญาท้องถิ่นมากขึ้น
๖. ประชาชนมีความตื่นตัวด้านการเมืองและการบริหาร และเข้ามามีส่วนร่วมในการพัฒนา
๗. เข้าสู่การเป็นประชาคมอาเซียน เป็นผลให้ท้องถิ่นต้องเตรียมพร้อมและปรับตัว เพื่อรองรับทั้งภารกิจด้านความมั่นคงภายใน ภารกิจด้านเศรษฐกิจและภารกิจด้านสังคม

-อุปสรรค / ข้อจำกัด (Threat= T)

๑. องค์กรบริหารส่วนตำบลจัดเก็บรายได้เองได้น้อย
๒. งบประมาณที่มีอยู่อย่างจำกัด ทำให้การดำเนินโครงการที่ต้องใช้งบประมาณสูงไม่สามารถดำเนินการได้
๓. งบประมาณที่ได้รับการจัดสรรจากรัฐบาลมีข้อจำกัดหรือมีกฎเกณฑ์เข้มงวดเกินไป
๔. ปัญหาราคาผลผลิตทางการเกษตรตกต่ำ
๕. ปัญหาการขาดแคลนแหล่งน้ำ เพื่อการอุปโภค บริโภค และเพื่อการเกษตร
๖. ปัญหาภัยแล้งและน้ำท่วม
๗. หน่วยงานภาครัฐและชุมชน เข้ามามีบทบาทในการแก้ไขปัญหาชุมชนน้อยและไม่ต่อเนื่อง
๘. กฎระเบียบบางฉบับ ยังไม่สามารถตอบสนองความต้องการของประชาชนได้ทันที
๙. สถานการณ์ทางเศรษฐกิจ เช่น ราคาน้ำมัน ดอกเบี้ยเงินกู้ฯ ส่งผลต่อค่าใช้จ่ายในชีวิตประจำวันของประชาชน
๑๐. การดำเนินชีวิตประจำวันของประชาชนที่ฟุ่มเฟือยไม่สอดคล้องกับรายได้ ทำให้เกิดปัญหานี้สิน
๑๑. ความทันสมัยและกระแสวัฒนธรรมต่างชาติทำให้ประชาชนในท้องถิ่นมีวิถีชีวิตที่เปลี่ยนแปลงไปจากเดิม และหันไปนิยมวัฒนธรรมการบริโภคมากขึ้น
๑๒. บุคลากรท้องถิ่นยังไม่เข้าใจถึงเป้าหมายขององค์กรในการทำงานเชิงรับมากกว่าเชิงรุก ทำให้มีการดำเนินงานต่าง ขาดประสิทธิภาพและประสิทธิผล
๑๓. การเปลี่ยนแปลงของสภาพแวดล้อม ภูมิอากาศ และความรุนแรงของภัยพิบัติต่างๆ

๓.๒ การประเมินสถานการณ์สภาพแวดล้อมภายนอกที่เกี่ยวข้อง

จากการสำรวจและวิเคราะห์สภาพทางกายภาพขององค์การบริหารส่วนตำบลท่าอิบุญและบริเวณพื้นที่ต่อเนื่อง สามารถสรุปสภาพปัญหาของชุมชนได้ ดังนี้

๑) ด้านโครงสร้างพื้นฐานและสาธารณูปโภค

๑) ด้านการคมนาคม

๑.๑. การเดินทางถนนบางสายไม่สะดวก เนื่องจากเป็นถนนดินลูกรัง หินคลุกและถนนเชื่อมต่อระหว่างหมู่บ้าน ผิดจรรยาบรรณ ถนนเป็นหลุมเป็นบ่อ ทำให้การสัญจรไปมาไม่สะดวก

๑.๒ ด้านสาธารณูปโภค

๑.๒.๑ คุณภาพน้ำประปาที่ใช้ยังไม่เพียงพอ ราษฎรบางหมู่บ้านยังไม่มีน้ำประปาใช้เพื่อการอุปโภคและบริโภค

๑.๒.๒ ไฟฟ้าสาธารณะไม่เพียงพอ เนื่องจากบริเวณทางสัญจรหลายแห่งในหมู่บ้านทำให้เกิดอันตรายต่อชีวิตและทรัพย์สินของราษฎร ผู้ใช้เส้นทางไม่ว่าจะเป็นการเสี่ยงต่อการเกิดอุบัติเหตุ

๒) ด้านแหล่งน้ำ

๒.๑ แหล่งน้ำสำหรับอุปโภคบริโภคในฤดูแล้ง

๒.๑.๑ ขาดแคลนน้ำสำหรับอุปโภคบริโภคในฤดูแล้ง

๒.๑.๒ ราษฎรไม่มีภาชนะเก็บน้ำไว้ใช้ในฤดูแล้ง

๒.๑.๓ ราษฎรขาดระบบประปาที่ดีในหมู่บ้าน

๒.๑.๔ ราษฎรขาดระบบชลประทานที่ดี

๒.๑.๕ ไม่มีทางระบายน้ำและแหล่งเก็บกักน้ำธรรมชาติ

๒.๑.๖ ไม่มีคูระบายน้ำ และทานบกั้นน้ำ

๒.๑.๗ คู คลอง และเหมืองขาดการปรับปรุงดูแล

๒.๒ แหล่งน้ำเพื่อการเกษตร

๒.๒.๑ ไม่สามารถใช้ประโยชน์จากแหล่งน้ำที่มีอยู่อย่างเต็มที่

๒.๒.๒ แหล่งน้ำธรรมชาติต้นเงินไม่เพียงพอต่อการทำการเกษตรในฤดูแล้ง

๓) ปัญหาด้านเศรษฐกิจ

๓.๑ ในช่วงฤดูน้ำหลาก ฤดูฝน ราษฎรในพื้นที่ได้รับผลกระทบ เนื่องจากน้ำท่วมพื้นที่ทำการเกษตรหรือไม่สามารถทำการเกษตรได้ ทำให้ราษฎรว่างงาน

๓.๒ ราษฎรมีรายได้ไม่เพียงพอกับรายจ่าย

๓.๓ ผลผลิตทางการเกษตรมีต้นทุนสูงแต่ราคาผลผลิตตกต่ำ

๓.๔ ราษฎรไม่มีอาชีพเสริม

๓.๕ ราษฎรขาดที่ทำกินในการเกษตร

๓.๖ ราษฎรขาดเงินทุนในการประกอบอาชีพ

๓.๗ ราษฎรไม่มีการปลูกพืชผักสวนครัวไว้กินเอง

๓.๘ ราษฎรขาดความรู้และทักษะในการประกอบอาชีพ เช่น การแปรรูปผลผลิตและการรวมกลุ่มจัดตั้งรัฐวิสาหกิจในชุมชน เป็นต้น

๔) ปัญหาด้านสังคม

๔.๑ ด้านครอบครัวและชุมชน

- ๔.๑.๑ ไม่มีระบบการเรียนรู้และการรวมกลุ่มอย่างถาวร
- ๔.๑.๒ ผู้สูงอายุ ผู้พิการ ผู้ป่วยเอดส์ ถูกทอดทิ้ง
- ๔.๑.๓ เด็กก่อนวัยเรียนได้รับการดูแลไม่เหมาะสมกับวัย
- ๔.๑.๔ คนในชุมชนขาดการมีส่วนร่วมในกิจกรรมส่วนรวม
- ๔.๑.๕ การป้องกันโรคติดต่อในท้องถิ่นไม่ดีเท่าที่ควร
- ๔.๑.๖ ไม่มีแหล่งเรียนรู้ข้อมูลข่าวสารที่เป็นสาธารณะ

๔.๒ ด้านความปลอดภัยในชีวิตและทรัพย์สิน

- ๔.๒.๑ ความปลอดภัยในชีวิตและทรัพย์สินยังไม่เพียงพอ

๔.๓ ด้านกีฬาและนันทนาการ

- ๔.๓.๑ ขาดผู้นำด้านการกีฬาในชุมชน กิจกรรมไม่ต่อเนื่อง
- ๔.๓.๒ ชุมชนมีสถานที่ออกกำลังกายและที่พักผ่อนไม่เพียงพอ

๔.๔ ด้านยาเสพติด

- ๔.๔.๑ การให้ความรู้แก่ชุมชนในเรื่องเกี่ยวกับปัญหาเสพติดไม่ทั่วถึง
- ๔.๔.๒ ยาเสพติดแพร่ระบาด

๕) ปัญหาด้านทรัพยากรธรรมชาติและสิ่งแวดล้อม

๕.๑ ด้านแหล่งน้ำธรรมชาติ

๕.๑.๑ ขาดงบประมาณในการพัฒนา

๕.๑.๒ ขาดการมีส่วนร่วมของประชาชนในการปลูกต้นไม้ เพื่อให้ความร่มรื่น พักผ่อนหย่อนใจตามบริเวณทางถนน บริเวณริมแม่น้ำ ลากลองตลอดจนการดูแลสถานที่สาธารณะ

๖) ปัญหาด้านสาธารณสุข

๖.๑ ป้องกันโรคระบาดของโรคติดต่อ

๖.๑.๑ การแพร่ระบาดของโรคติดต่อ

๖.๑.๒ ขาดความรู้ในเรื่องสุขภาพอนามัยการป้องกันและการส่งเสริมสุขภาพ

๗) ปัญหาด้านการเมืองการบริหาร

๗.๑ ด้านการเมือง การปกครอง

๗.๑.๑ ขาดกระบวนการเรียนรู้ทางการเมือง

๗.๑.๒ ประชาชนไม่เข้าใจการเมืองการปกครองตามระบอบประชาธิปไตยที่ถูกต้อง

๗.๒ ด้านปรับปรุงและพัฒนาสถานที่

๗.๒.๑ ไม่มีอาคารที่ทำการที่เหมาะสม

๘) ปัญหาด้านการศึกษา ศาสนา และวัฒนธรรม

๘.๑ ด้านการศึกษา

๘.๑.๑ การส่งเสริมและสนับสนุนด้านการศึกษาไม่เพียงพอ

๘.๑.๒ ขาดเงินทุนและโอกาสในการศึกษาต่อ

- ๘.๑.๓ มีสถานศึกษาที่ไม่ได้มาตรฐานเมื่อเทียบกับสถานศึกษาในชุมชนเมือง
- ๘.๑.๔ เด็กก่อนวัยเรียนไม่ได้รับการดูแลอย่างเหมาะสม
- ๘.๑.๕ เด็ก เยาวชน ประชาชน ให้ความสำคัญกับการกีฬาน้อย
- ๘.๒ ด้านศาสนาและวัฒนธรรม
- ๘.๒.๑ ขาดการรณรงค์ฟื้นฟูและอนุรักษ์วัฒนธรรมประเพณี
- ๘.๒.๒ ขาดการส่งเสริมและสนับสนุนวัดวาอาราม

๑ ผลการวิเคราะห์ปัญหาและความต้องการของประชาชนในท้องถิ่น

(๑) ปัญหาด้านโครงสร้างพื้นฐาน / ด้านแหล่งน้ำ

- ระบบประปาหมู่บ้าน ในฤดูแล้งราษฎรประสบกับภัยแล้งขาดแคลนน้ำอุปโภค-บริโภค ในพื้นที่ของ หมู่ที่ ๑,๒,๓,๔,๗,๑๐,๑๒ สาเหตุ เนื่องจากระบบประปาหมู่บ้านบางแห่งยังไม่มี และปริมาณน้ำประปาไม่เพียงพอกับความต้องการของประชาชน
- ระบบไฟฟ้าส่องสว่าง ทั้ง ๑๒ หมู่บ้าน ยังมีความต้องการไฟฟ้าส่องสว่างสาธารณะเพิ่มเติมเพื่อความปลอดภัย
- เส้นทางคมนาคม ทั้ง ๑๒ หมู่บ้านยังต้องมีการก่อสร้าง ปรับปรุง ซ่อมแซม เส้นทางคมนาคม เนื่องจากยังก่อสร้างไม่ครบทุกเส้นทางและเส้นทางที่ได้เกิดการชำรุดที่เกิดจากการใช้งานและจากภัยธรรมชาติ
- เกิดการตื่นเขินของแหล่งน้ำต่างๆ โดยที่เป็นปัญหาคือบริเวณฝายศรีจันทร์ หมู่ที่ ๔ เกิดการทับถมของดินโคลนเพิ่มขึ้นทุกปี

(๒) ปัญหาด้านการพัฒนาคุณภาพชีวิต

- ด้านเศรษฐกิจ ประชาชนทั้ง ๑๒ หมู่บ้าน มีปริมาณเงินทุนหมุนเวียนไม่เพียงพอกับความต้องการ
- ปัญหาด้านการศึกษา โรงเรียนประถมศึกษา จำนวน ๕ แห่ง ยังขาดอุปกรณ์การเรียนการสอนที่จำเป็น เช่นคอมพิวเตอร์ ฯลฯ การขาดงบประมาณในการจัดกิจกรรมเพื่อพัฒนาการเรียนการสอนให้มีคุณภาพ
- ปัญหาด้านสวัสดิการ ราษฎรทั้ง ๑๒ หมู่บ้าน มีคนชราที่มีฐานะยากจนจำนวนมาก จึงมีความต้องการความช่วยเหลือด้านสวัสดิการต่างๆจากหน่วยงานภาครัฐ

(๓) ปัญหาด้านทรัพยากรธรรมชาติ

- ปัญหาด้านการตัดไม้ โดยเฉพาะ บริเวณหมู่ที่ ๑,๒,๓,๔,๗,๑๐,๑๒ ยังมีการตัดไม้เป็นจำนวนมาก ทั้งนี้เนื่องจากการขาดมาตรการในการดูแลรักษาทำให้เกิดปัญหาความแห้งแล้ง ปัญหาดินโคลน

๓.๒.๒ การวิเคราะห์การเปลี่ยนแปลงในระดับภูมิภาค ประเทศ และต่างประเทศในเรื่องที่ส่งผลกระทบต่อองค์กรปกครองส่วนท้องถิ่น

ตามที่กลุ่มประเทศในระดับภูมิภาคเอเชียตะวันออกเฉียงใต้ จำนวน ๑๐ ประเทศ ได้รวมตัวจัดตั้งสมาคมประชาชาติเอเชียตะวันออกเฉียงใต้ (Association of South East Asian Nations หรือ ASEAN) ซึ่งเป็นองค์กรระหว่างประเทศ ระดับภูมิภาค เอเชียตะวันออกเฉียงใต้ โดยในช่วงตั้งแต่ ปี ๒๕๑๐ ถึง ๒๕๓๔ สมาคมเอเซียนให้ความสำคัญด้านการเมือง และความมั่นคง มุ่งส่งเสริมสันติภาพ และเสถียรภาพในภูมิภาค ต่อมาในปี ๒๕๓๕ ประเทศไทยในฐานะสมาชิกสมาคมอาเซียนได้ผลักดันให้เกิดความร่วมมือทางเศรษฐกิจของกลุ่มประเทศในอาเซียน โดยให้มีการจัดตั้งเขตการค้าเสรีอาเซียน (ASEAN Free Trade Area) หรือ อาฟต้า

(AFTA) ในการลดภาษีศุลกากร ระหว่างกันเหลือร้อยละ ๐-๕ เป็นที่เรียบร้อยแล้วเมื่อปี ๒๕๕๑ ซึ่งได้ส่งผลให้ ปัจจุบันบริบททางการเมือง เศรษฐกิจ และสังคม รวมทั้งความสัมพันธ์ระหว่างประเทศของกลุ่มประเทศใน อาเซียนเปลี่ยนแปลงไปอย่างมาก โดยเฉพาะการขยายตัวทางเศรษฐกิจในภูมิภาคและภูมิภาคใกล้เคียง คือ จีน และอินเดีย ตลอดจนภูมิภาคอื่น เช่น สหภาพยุโรป อีกทั้งได้เกิดปัญหาความท้าทาย ความมั่นคงในรูปแบบใหม่ เช่น โรคระบาด การก่อการร้าย ยาเสพติด การค้ามนุษย์ สิ่งแวดล้อม ภัยพิบัติ ทำให้อาเซียนจำเป็นต้องปรับตัว เพื่อให้สามารถรับมือการเปลี่ยนแปลงของสภาพแวดล้อม ระหว่างประเทศ ประกอบกับ ที่ประชุมสุดยอดผู้นำ อาเซียนปี ๒๕๕๐ (๒๐๐๗) ณ เมืองเบซู ประเทศฟิลิปปินส์ ผู้นำอาเซียนได้ตกลงให้มีการจัดตั้งประชาคม เศรษฐกิจอาเซียน (ASEAN Economic Community-AEC) ซึ่งเป้าหมายสำคัญของการสร้างประชาคม เศรษฐกิจอาเซียน ประกอบด้วย

๑. เพื่อให้อาเซียนเป็นฐานการผลิตเดียว มีการเคลื่อนย้ายสินค้า ทุน และปัจจัยการผลิตอื่นๆ ได้อย่างเสรี
๒. เพื่อสร้างเสริมขีดความสามารถในการแข่งขัน
๓. เพื่อให้เกิดการพัฒนาทางเศรษฐกิจอย่างเสมอภาค ลดช่องว่างการพัฒนา ระหว่างสมาชิกเก่าและ สมาชิกใหม่
๔. เพื่อบูรณาการเศรษฐกิจของอาเซียนเข้ากับเศรษฐกิจโลก โดยผ่านการจัดทำข้อตกลงการค้าเสรี (FTA) กับประเทศนอกภูมิภาค

การก้าวเข้าสู่ประชาคมอาเซียนของประเทศในสมาคมประชาชาติเอเชียตะวันออกเฉียงใต้ ในปี ๒๕๕๘ ใน กรณียของประเทศไทย ส่วนที่สำคัญ คือ การปรับตัวและการเตรียมความพร้อมของชุมชนท้องถิ่น ในการก้าวเข้า สู่ประชาคมอาเซียน เพราะว่าถ้าหากชุมชนท้องถิ่น ไม่มีมาตรการหรือแผนรองรับการก้าวเข้าสู่ประชาคม อาเซียน ก็จะทำให้เกิดความเสียหายทางด้านการแข่งขัน การตลาด ตลอดจนทางด้านภูมิปัญญาท้องถิ่น วัฒนธรรมท้องถิ่น ที่ถือว่าเป็นสิ่งที่อยู่คู่กับสังคมไทยมาอย่างยาวนาน และการสร้างชุมชนท้องถิ่นที่มีวิสัยทัศน์ ให้มีความสามารถในการบูรณาการเศรษฐกิจของประชาคมอาเซียนให้เข้ากับบริบทของชุมชนท้องถิ่น องค์กร ปกครองส่วนท้องถิ่น ซึ่งมีภารกิจสำคัญในการจัดบริการสาธารณะให้ตอบสนองความต้องการของประชาชนใน ท้องถิ่น จำเป็นต้องเล็งเห็นถึงความสำคัญของการก้าวเข้าสู่ประชาคมอาเซียน ด้วยการสร้างความรู้ ความเข้าใจ ให้กับประชาชน โดยกำหนดแนวทางการพัฒนาท้องถิ่นและการบริหารงาน เพื่อพัฒนาคุณภาพชีวิตของ ประชาชนให้สามารถรองรับผลกระทบที่จะเกิดขึ้น เมื่อประเทศไทยเข้าสู่ความเป็นประชาคมอาเซียน ทั้งนี้ องค์กรปกครองส่วนท้องถิ่นจะต้องวางแผน และเตรียมความพร้อมในการรองรับผลกระทบการเข้าสู่ประชาคม อาเซียนในปี ๒๕๕๘ ที่มีต่อองค์กรปกครองส่วนท้องถิ่น และประชาชนในท้องถิ่น ๗ ด้าน ดังนี้

๑. การพัฒนาโครงสร้างพื้นฐานและสร้างเครือข่ายคมนาคม ประชาคมเศรษฐกิจอาเซียน ทำให้เกิดการ รวมตัวของเศรษฐกิจที่มีมูลค่า และมีช่องทางการกระจายสินค้าเพิ่มมากขึ้นนอกจากนั้น จะเกิดการเรียกกร้อง จากกลุ่มนักลงทุนที่เข้ามาลงทุนในประเทศไทยให้มีการพัฒนาเครือข่ายการคมนาคม เพื่อให้การเคลื่อนย้าย สินค้าและแรงงานมีความสะดวกรวดเร็วและมีประสิทธิภาพ ดังนั้น องค์กรปกครองส่วนท้องถิ่นจะต้องมุ่งเน้น การพัฒนาโครงสร้างพื้นฐานที่จำเป็นต่อการขยายฐานการผลิต อาทิ ไฟฟ้าและประปา ซึ่งองค์กรปกครองส่วน ท้องถิ่นอาจไม่สามารถดำเนินการได้โดยลำพัง จำเป็นต้องประสานความร่วมมือกับหน่วยงานที่เกี่ยวข้อง

๒. การพัฒนาและส่งเสริมเศรษฐกิจในระดับชุมชน การหลั่งไหลเข้ามาของทุนต่างชาติที่จะเพิ่มมากขึ้น ส่งผลให้องค์กรปกครองส่วนท้องถิ่นต้องทบทวนบทบาทในการดูแลและช่วยเหลือกลุ่มผู้ผลิตในพื้นที่ โดย

อาจจะต้องมีนโยบายในการส่งเสริมอาชีพ ทั้งอาชีพหลักและอาชีพเสริมเปิดรับวิสัยทัศน์ในกระบวนการผลิตแบบใหม่ เพื่อยกระดับกระบวนการผลิตให้เป็นมาตรฐานเท่าเทียมกับระดับสากล

๓. การจัดการทรัพยากรธรรมชาติและสิ่งแวดล้อม เป้าหมายเรื่องการสร้างความยั่งยืนด้านสิ่งแวดล้อมของประชาคมอาเซียน ทำให้องค์กรปกครองส่วนท้องถิ่นต้องเร่งปรับระบบการบริหารจัดการด้านสิ่งแวดล้อม ซึ่งจะต้องดูแลทรัพยากรและจัดการอย่างเป็นระบบ โดยเน้นการบริหารจัดการทรัพยากรธรรมชาติ โดยการมีส่วนร่วมของประชาชน เน้นการจัดการบนพื้นฐานของความเป็นเจ้าของร่วมกัน เพื่อสร้างความรัก ความหวงแหนในทรัพยากร และก่อให้เกิดการมีส่วนร่วมในการบริหารจัดการสิ่งแวดล้อมอย่างไรก็ตาม ต้องไม่ลืมเรื่องของการควบคุมมาตรฐานการดูแลรักษาพื้นที่ทรัพยากรธรรมชาติและสิ่งแวดล้อม เพื่อให้เกิดการจัดการที่มีประสิทธิภาพ ตลอดจนอาจต้องทบทวนขอบเขตอำนาจหน้าที่ระหว่างองค์กรปกครองส่วนท้องถิ่นและภาคส่วนที่เกี่ยวข้องเพื่อให้มีการบูรณาการการทำงานร่วมกันในเรื่องการจัดการทรัพยากรธรรมชาติและสิ่งแวดล้อม

๔. การพัฒนาคุณภาพชีวิต องค์กรปกครองส่วนท้องถิ่นต้องเตรียมรับผลกระทบจากปัญหาสังคมและสาธารณสุขที่อาจเกิดจากการเคลื่อนย้ายแรงงานและนักท่องเที่ยวโดยเสรี อาทิ โรคระบาด ความขัดแย้งทางสังคมและเชื้อชาติ และอาชญากรรม ข้ามชาติ อาทิ ยาเสพติด การค้ามนุษย์ องค์กรปกครองส่วนท้องถิ่นต้องเน้นการจัดบริการสาธารณสุขให้ได้มาตรฐานที่กำหนดในแต่ละงานหรือกิจกรรมอย่างเคร่งครัด รวมทั้งจะต้องจัดสวัสดิการสังคมสำหรับเด็ก กลุ่มเสี่ยง และกลุ่มด้อยโอกาสอย่างมีคุณภาพและทั่วถึง นอกจากนี้ องค์กรปกครองส่วนท้องถิ่นต้องให้ความสำคัญกับการเข้าถึงการดูแลสุขภาพของคนในชุมชน ซึ่งจะทำให้ชุมชนมีการดำรงชีวิตที่ปลอดภัยและมีคุณภาพชีวิตที่ดี

๕. การรักษาความสงบเรียบร้อย องค์กรปกครองส่วนท้องถิ่นต้องมีบทบาทในการเฝ้าระวังปัญหาอาชญากรรมเพิ่มมากขึ้นรวมทั้งอาจต้องพัฒนาระบบและจัดทำฐานข้อมูลเกี่ยวกับแรงงานอพยพร่วมกับหน่วยงานที่เกี่ยวข้อง ตลอดจนร่วมกับชุมชนในการกำหนดกติกาและหลักเกณฑ์ของชุมชนให้ทุกคนอยู่ร่วมกันได้ภายใต้แนวคิดสังคมที่เอื้ออาทรและความมั่นคง

๖. การจัดการด้านการศึกษา ภาษา วัฒนธรรม จารีตประเพณี การศึกษาเป็นจุดเริ่มต้นของการพัฒนาในด้านต่างๆ เสมือนประตูเชื่อมกับโลกภายนอก องค์กรปกครองส่วนท้องถิ่นซึ่งมีหน้าที่ในการจัดและส่งเสริมการศึกษาให้แก่ประชาชนและชุมชนต้องพัฒนาประชาชนและชุมชนให้สามารถก้าวสู่ประชาคมอาเซียนได้โดยต้องเน้น “การพัฒนามาตรฐานด้านการศึกษา” ไม่ว่าจะเป็นการพัฒนาคุณภาพในการจัดการศึกษา โดยปรับหลักสูตรการเรียนการสอน ส่งเสริมการเรียนรู้ภาษาอังกฤษและภาษาเพื่อนบ้านในภูมิภาคอาเซียนเพื่อการสื่อสารที่ดี การพัฒนาและสนับสนุนครูผู้สอนให้มีการแลกเปลี่ยนทางวัฒนธรรมระหว่างประเทศสมาชิกและนำเทคโนโลยีมาใช้ประกอบการเรียนการสอน ทำให้ประชาชนเกิดการเรียนรู้ที่ทันสมัย ความเป็นสากลและมีคุณภาพ นอกจากนี้ องค์กรปกครองส่วนท้องถิ่นจะต้องจัดทำข้อมูลที่จำเป็นต่อแรงงานต่างชาติ เป็นภาษาอังกฤษหรือภาษาของประเทศสมาชิกอาเซียนอื่นๆ สำหรับเรื่องวัฒนธรรมและจารีตประเพณีนั้น นอกจากองค์กรปกครองส่วนท้องถิ่นจะส่งเสริมให้เกิดการเรียนรู้และเข้าใจวัฒนธรรมของประเทศเพื่อนบ้านในอาเซียนแล้ว ยังต้องเป็นสื่อกลางในการจัดกิจกรรมแลกเปลี่ยนเชิงวัฒนธรรมระหว่างประชาชนในเขตพื้นที่ องค์กรปกครองส่วนท้องถิ่นและประชาชนในประเทศอาเซียนอื่นที่มีพรมแดนติดต่อกัน ซึ่งมักจะมีวัฒนธรรมที่คล้ายคลึงกัน การจัดกิจกรรมเช่นนี้จะช่วยให้ประชาชนมีความรู้สึกเป็นอันหนึ่งอันเดียวกันมากขึ้น

๗. การปรับปรุงโครงสร้างขององค์กรปกครองส่วนท้องถิ่น อาจต้องมีการจัดตั้งหน่วยงานด้านวิเทศสัมพันธ์ โดยเฉพาะในพื้นที่จังหวัดชายแดนเพื่อรับรองเนื้องานด้านการต่างประเทศและความร่วมมือกับประเทศเพื่อนบ้าน และเพื่อให้สามารถสื่อสารทำความเข้าใจกับประชาชนจากประเทศอื่นที่มาติดต่อราชการได้

๓.๒.๓ ผลการวิเคราะห์ศักยภาพเพื่อการประเมินสถานภาพการพัฒนาในปัจจุบันและโอกาสในการพัฒนา ในอนาคตขององค์การบริหารส่วนตำบล (SWOT Analysis)

๑. จุดแข็ง

๑.๑ ด้านเศรษฐกิจ

- เป็นพื้นที่ผลิตผลผลิตทางการเกษตรโดยเฉพาะในยาสูบ ข้าว ผักผลไม้ต่างๆ นำรายได้เข้าสู่ตำบลเป็นหลัก

- ภายในตำบลมีกลุ่มกองทุนและกลุ่มอาชีพต่างๆสามารถเพิ่มศักยภาพในการดำเนินงานด้านอาชีพทำให้ประสบผลสำเร็จและบรรลุเป้าหมาย

๑.๒ ด้านสังคม (โครงสร้างพื้นฐาน / แหล่งน้ำ / การสาธารณสุข / การศึกษา / สิ่งแวดล้อม / เทคโนโลยีสารสนเทศ/)

- ตำบลทำอัญมณีเส้นทางคมนาคมหลักอยู่หลายเส้นทาง สามารถเดินทางหรือขนส่งผลผลิตได้อย่างสะดวกรวดเร็ว

- มีการบริการด้านสาธารณสุขบริการประชาชนครบถ้วนได้แก่ ไฟฟ้า โทรศัพท์สาธารณะ การประปาหมู่บ้าน ไฟฟ้าสาธารณะ ฯลฯ

- ในพื้นที่ตำบลมีแม่น้ำป่าสักไหลผ่าน มีการก่อสร้างฝายศรีจันทร์เพื่อกักเก็บน้ำแม่น้ำป่าสักสำหรับเกษตรกรทำการเกษตรได้ระดับหนึ่ง

- มีโรงพยาบาลตำบลในชุมชน สามารถอำนวยความสะดวกให้กับราษฎรและมีการประสานกับองค์การบริหารส่วนตำบลในการดำเนินงานด้านการสาธารณสุขภายในตำบล

- มีสถานศึกษาให้บริการอย่างเพียงพอในการให้บริการระดับการศึกษาขั้นพื้นฐาน รวมถึงศูนย์การเรียนรู้ชุมชน

- เป็นพื้นที่ที่มีป่าไม้และภูเขาถึงประมาณร้อยละ ๖๘ ทำให้พื้นที่ยังมีความอุดมสมบูรณ์ทางนิเวศน์มากกว่าพื้นที่อื่น

- มีศูนย์เทคโนโลยีสารสนเทศและอินเทอร์เน็ตให้บริการทั่วไป

๑.๓ ด้านวัฒนธรรม (ประเพณี วัฒนธรรม กีฬานันทนาการ)

- มีสภาวัฒนธรรมประจำตำบลเพื่อสืบสานประเพณีวัฒนธรรมต่างๆของตำบล

- ภายในตำบลมีการส่งเสริมด้านการกีฬาสำหรับเด็กและเยาวชน มีบุคลากรส่งเสริมด้านการกีฬาอย่างเพียงพอ

๒. จุดอ่อน

๒.๑ ด้านเศรษฐกิจ

- ราคาของผลผลิตไม่แน่นอน มีการลงทุนในการทำการเกษตรสูง เช่น ค่าใช้จ่ายด้านสารเคมี ปุ๋ย ค่าแรงงาน ฯลฯ

- กลุ่มกองทุนต่างๆยังขาดเงินทุนหมุนเวียนต่อเนื่องและไม่เพียงพอกับความต้องการของสมาชิกภายในกลุ่ม

๒.๒ ด้านสังคม

- เส้นทางบางเส้นทางเกิดการชำรุดและทรุดโทรมซึ่งสาเหตุมาจาก การใช้งาน และเกิดจากภัยธรรมชาติ
- แหล่งน้ำอุปโภค-บริโภคขาดแคลนในฤดูแล้ง
- บริเวณฝายศรีจันทร์เกิดการทับถมของดินโคลนทำให้เกิดการตื้นเขินไม่สามารถกักเก็บน้ำได้อย่างมีประสิทธิภาพ
- แหล่งน้ำทางการเกษตรเกิดการตื้นเขิน
- อุปกรณ์การเรียนการสอนของโรงเรียนบางแห่งยังไม่เพียงพอ เมื่อเทียบกับปริมาณจำนวนนักเรียน โดยเฉพาะด้านอุปกรณ์คอมพิวเตอร์
- การบริการสาธารณสุขในบางพื้นที่ยังไม่ทั่วถึง เช่นระบบประปา โทรศัพท์สาธารณสุข เส้นทางคมนาคม ไฟฟ้าสาธารณสุข
- ปัญหาการตัดไม้ทำลายป่าทำให้เกิดการแห้งแล้ง และดินโคลน
- ปัญหาการกำจัดขยะมูลฝอย

๒.๓ ด้านวัฒนธรรมประเพณี

- ประชาชนยังขาดการมีส่วนร่วมในการดำเนินกิจกรรมประเพณีต่างๆที่ดำเนินการจัดขึ้นภายในตำบล
- ยังขาดสัญลักษณ์ประจำตำบล

๓. โอกาส

๓.๑ ด้านเศรษฐกิจ

- การจัดตั้งกลุ่มกองทุนต่างๆเป็นการส่งเสริมให้ราษฎรมีเงินทุนในการประกอบอาชีพได้โดยสามารถลดปัญหาการกู้เงินนอกระบบได้ระดับหนึ่ง อีกทั้งยังเป็นการส่งเสริมการวางรากฐานความเข้มแข็งแก่ชุมชน
- ราษฎรส่วนใหญ่ประกอบอาชีพเกษตรกรรม หากมีการส่งเสริมด้านเศรษฐกิจพอเพียงอย่างจริงจัง จะสามารถลดปัญหาด้านการประกอบอาชีพของราษฎร เช่น ลดต้นทุนการใช้สารชีวภาพแทนสารเคมี การปลูกพืชหมุนเวียนบำรุงดิน การทำการเกษตรผสมผสานตามแนวพระราชดำริ ฯลฯ
- การจัดตั้งโรงสีข้าวชุมชนพร้อมกับการสนับสนุนงบประมาณในการอบรมและดำเนินการจะส่งเสริมการผลิตข้าวหมุนเวียนใช้ภายในตำบล

๓.๒ ด้านสังคม

- ฝายศรีจันทร์สามารถพัฒนาให้เป็นแหล่งเพาะพันธุ์สัตว์น้ำขนาดใหญ่ของตำบลได้ หากได้รับความร่วมมือจากราษฎรในการดูแลรักษาอย่างจริงจัง

- พื้นที่ป่าไม้ของตำบลหากมีมาตรการในการดูแล ป้องกัน การสนับสนุนงบประมาณ และการประสานงานของทุกภาคส่วนในการดำเนินการจะช่วยลดปัญหาความแห้งแล้ง ดินโคลน อุทกภัย ที่เกิดขึ้นในปัจจุบัน อีกทั้งยังช่วยรักษาสมดุลทางธรรมชาติให้เกิดความอุดมสมบูรณ์ได้

๓.๓ ด้านวัฒนธรรมประเพณี

- วัฒนธรรมประเพณีของตำบล เช่น ประเพณีสงกรานต์ ประเพณีบุญบั้งไฟ ประเพณีแห่เทียนเข้าพรรษา สามารถดึงดูดนักท่องเที่ยว สร้างชื่อเสียงให้กับตำบลได้

- การส่งเสริมกีฬาเป็นการพัฒนาทักษะในการเล่นกีฬา อีกทั้งยังเป็นสามารถส่งเสริมความสามารถในการเป็นตัวแทนแข่งขันกีฬาในระดับต่างๆ สร้างชื่อเสียงให้กับตำบล

๔. อุปสรรค

๔.๑ ด้านเศรษฐกิจ

- การชะลอตัวของเศรษฐกิจทำให้ราคาผลผลิตทางการเกษตรไม่แน่นอนและตกต่ำ

- การขาดแคลนบุคลากรในการบริหารจัดการกลุ่มกองทุนต่างๆให้มีประสิทธิภาพ

๔.๒ ด้านสังคม

- งบประมาณขององค์การบริหารส่วนตำบลในการพัฒนายังไม่มีเพียงพอที่จะดำเนินการตามแผนงานต่างๆได้ทั่วถึง

๔.๓ ด้านวัฒนธรรมประเพณี

- ประชาชนส่วนใหญ่ประกอบอาชีพเกษตรกรรมทำให้ไม่สามารถร่วมกิจกรรมต่างๆภายในตำบลได้อย่างเต็มที่

ส่วนที่ ๓ การนำแผนพัฒนาท้องถิ่นไปสู่การปฏิบัติ

๑. ยุทธศาสตร์การพัฒนาและแผนงาน

ที่	ยุทธศาสตร์	ด้าน	แผนงาน	หน่วยงาน รับผิดชอบหลัก	หน่วยงาน สนับสนุน	
๑	การพัฒนาโครงสร้าง พื้นฐาน	การเศรษฐกิจ	อุตสาหกรรมและ การโยธา	กองช่าง	สำนักปลัด, กองคลัง	
		บริการชุมชนและ สังคม	เคหะและชุมชน	กองช่าง	สำนักปลัด, กองคลัง	
		การเศรษฐกิจ	การเกษตร	กองช่าง	สำนักปลัด, กองคลัง	
๒	การพัฒนาแหล่งน้ำ	การเศรษฐกิจ	การพาณิชย์	กองช่าง	สำนักปลัด, กองคลัง	
			การเกษตร	กองช่าง	สำนักปลัด, กองคลัง	
๓	การพัฒนาศิลปะ วัฒนธรรม ประเพณีท้องถิ่น	บริการชุมชนและ สังคม	การศาสนา วัฒนธรรมและ นันทนาการ	กองการศึกษา	สำนักปลัด , กองคลัง	
๔	การพัฒนาสังคมและความ สงบเรียบร้อย	การเศรษฐกิจ	อุตสาหกรรมและ การโยธา	กองช่าง	สำนักปลัด, กองคลัง	
			บริหารทั่วไป	บริหารงานทั่วไป	สำนักปลัด	กองคลัง
				รักษาความสงบ ภายใน	สำนักปลัด	กองคลัง
๕	การพัฒนาคุณภาพชีวิต	บริการชุมชนและ สังคม	สร้างความเข้มแข็ง ให้ชุมชน	กองสวัสดิการ สังคม	สำนักปลัด, กองคลัง	
			การศึกษา			
			สาธารณสุข	สำนักปลัด	กองคลัง	
			การศาสนา วัฒนธรรมและ นันทนาการ	กองการศึกษา	สำนักปลัด, กองคลัง	
		การเศรษฐกิจ	การเกษตร	สำนักปลัด	กองคลัง	
		งบบกลาง	งบบกลาง	สำนักปลัด, กองคลัง, กองสวัสดิการ สังคม		
รวม	๕ ยุทธศาสตร์	๔ ด้าน	๑๑ แผนงาน	๕ หน่วยงาน	๓ หน่วย	

๑.๒ แผนพัฒนาเศรษฐกิจและสังคมแห่งชาติ ฉบับที่ ๑๒(พ.ศ.๒๕๖๐-๒๕๖๔)

เนื่องด้วยในการจัดทำแผนพัฒนาสามปีขององค์การปกครองส่วนท้องถิ่นนั้น จะต้องสอดคล้องกับ
แผนยุทธศาสตร์พัฒนาขององค์การปกครองส่วนท้องถิ่น โดยแผนยุทธศาสตร์การพัฒนายุทธศาสตร์จะต้องสอดคล้องกับ

แผนพัฒนาเศรษฐกิจและสังคมแห่งชาติ แต่ทั้งนี้ แผนพัฒนาเศรษฐกิจและสังคมแห่งชาติ ฉบับที่ ๑๑ (พ.ศ. ๒๕๕๕ - ๒๕๕๙) ได้สิ้นสุดลงและการจัดทำแผนพัฒนาเศรษฐกิจและสังคมแห่งชาติ ฉบับที่ ๑๒ อยู่ระหว่างการดำเนินการและยังไม่ประกาศใช้ แต่ได้กำหนดทิศทางของแผนพัฒนาเศรษฐกิจและสังคมแห่งชาติ ฉบับที่ ๑๒ เอาไว้แล้ว

ดังนั้น เพื่อให้การจัดทำแผนพัฒนาท้องถิ่นสี่ปี (พ.ศ. ๒๕๖๑-๒๕๖๔) ขององค์การบริหารส่วนตำบล ช่างเผือกมีความสอดคล้องกับทิศทางแผนพัฒนาเศรษฐกิจและสังคมแห่งชาติ ฉบับที่ ๑๒ องค์การบริหารส่วนตำบล จึงได้นำทิศทางของแผนพัฒนาเศรษฐกิจและสังคมแห่งชาติดังกล่าวมาประกอบในการจัดทำแผนพัฒนาสามปีให้เหมาะสมกับสภาพการณ์ของเทศบาล ซึ่งทิศทางของแผนพัฒนาเศรษฐกิจและสังคมแห่งชาติ ฉบับที่ ๑๒ มีรายละเอียดดังนี้

๑. กรอบวิสัยทัศน์และเป้าหมาย

ในช่วงของแผนพัฒนาเศรษฐกิจและสังคมแห่งชาติฉบับที่ ๑๒ (พ.ศ. ๒๕๖๑-๒๕๖๔) ประเทศไทย จะยังคงประสบภาวะแวดล้อมและบริบทของการเปลี่ยนแปลงต่างๆ ที่อาจก่อให้เกิดความเสี่ยงทั้งจากภายใน และภายนอกประเทศ อาทิ กระแสการเปิดเศรษฐกิจเสรี ความท้าทายของเทคโนโลยีใหม่ๆ การเข้าสู่สังคมผู้สูงอายุ การเกิดภัยธรรมชาติที่รุนแรง ประกอบกับสภาพการณ์ด้านต่างๆ ทั้งเศรษฐกิจ สังคม ทรัพยากรธรรมชาติและสิ่งแวดล้อมของประเทศในปัจจุบันที่ยังคงประสบปัญหาในหลายด้าน เช่น ปัญหาผลิตภาพการผลิตความสามารถในการแข่งขัน คุณภาพการศึกษา ความเหลื่อมล้ำทางสังคม เป็นต้น ทำให้การพัฒนาในช่วงแผนพัฒนาฯ ฉบับที่ ๑๒ จึงจำเป็นต้องยึดกรอบแนวคิดและหลักการในการวางแผนที่สำคัญ ดังนี้

- (๑) การน้อมนำและประยุกต์ใช้หลักปรัชญาของเศรษฐกิจพอเพียง
- (๒) คนเป็นศูนย์กลางของการพัฒนาอย่างมีส่วนร่วม
- (๓) การสนับสนุนและส่งเสริมแนวคิดการปฏิรูปประเทศ และ
- (๔) การพัฒนาสู่ความมั่นคง มั่งคั่ง ยั่งยืน สังคมอยู่ร่วมกันอย่างมีความสุข

๒. ยุทธศาสตร์ขององค์กรปกครองส่วนท้องถิ่น

(๒.๑) วิสัยทัศน์การพัฒนากองการบริหารส่วนตำบลทำอัญญ

“พัฒนาโครงสร้างพื้นฐาน บริหารจัดการน้ำ ประเพณีก้าวหน้า การศึกษาก้าวหน้า ยึดมั่นธรรมาภิบาล บริการเพื่อประชาชน”

(๒.๒) ยุทธศาสตร์

- ยุทธศาสตร์ที่ ๑ การพัฒนาด้านพัฒนาโครงสร้างพื้นฐาน
- ยุทธศาสตร์ที่ ๒ การพัฒนาแหล่งน้ำ
- ยุทธศาสตร์ที่ ๓ การพัฒนาศิลปะ วัฒนธรรมประเพณีท้องถิ่น
- ยุทธศาสตร์ที่ ๔ การพัฒนาสังคมและความสงบเรียบร้อย
- ยุทธศาสตร์ที่ ๕ การพัฒนาคุณภาพชีวิต

(๒.๓) เป้าประสงค์

๑. พัฒนาด้านโครงสร้างพื้นฐานต่างๆเพื่อให้ประชาชนได้รับความสะดวก ควบคู่กับการอนุรักษ์ทรัพยากรธรรมชาติและสิ่งแวดล้อม
๒. พัฒนาแหล่งน้ำเพื่อให้ประชาชนมีน้ำใช้ในการอุปโภคและบริโภคอย่างเพียงพอ
๓. พัฒนาและส่งเสริมวัฒนธรรมประเพณีท้องถิ่น ประเพณีทางศาสนา และร่วมอนุรักษ์ประเพณีวัฒนธรรมของชุมชนให้คงอยู่
๔. พัฒนาการจัดระเบียบสังคมเพื่อให้เกิดความเข้มแข็งของชุมชน ทั้งในด้านการเมือง การบริหารและการป้องกันและบรรเทาสาธารณภัยแก่ประชาชน
๕. พัฒนาคุณภาพชีวิตของประชาชนภายในตำบลทั้งในด้านเศรษฐกิจ การศึกษา การสาธารณสุข การกีฬาและนันทนาการ ตลอดจนการพัฒนาสวัสดิการสังคมเพื่อให้ตอบสนองความต้องการของประชาชนในตำบล

(๒.๔) ตัวชี้วัด

๑. จำนวนถนนที่ได้รับการก่อสร้างและได้รับการบำรุงรักษา
๒. จำนวนไฟฟ้าสาธารณะ ระบบประปา ได้รับการก่อสร้าง/บำรุงรักษาและเพิ่มขึ้น
๓. จำนวนพื้นที่ป่าชุมชนที่มีอยู่และที่เพิ่มขึ้นร้อยละของผู้รับบริการให้มีความพึงพอใจต่อการบริการ
๔. ระดับความสำเร็จของแหล่งน้ำที่ได้รับการพัฒนาสามารถกักเก็บ น้ำได้เพิ่มขึ้น
๕. จำนวนที่เพิ่มขึ้นของประชาชนที่ได้รับการส่งเสริม สนับสนุน พัฒนาด้านการเกษตรและการแปรรูปสินค้า
๖. ร้อยละของจำนวนประชากรที่ได้รับฝึกอบรมการประกอบอาชีพ
๗. ร้อยละของจำนวนประชากรมีรายได้จากการจำหน่ายสินค้าเพิ่มมากขึ้น
๘. ร้อยละที่เพิ่มขึ้นของจำนวนประชาชนที่เข้าร่วมกิจกรรม ส่งเสริมประเพณี ศาสนาและวัฒนธรรมท้องถิ่น
๙. ร้อยละของประชากรมีระบบบริการสุขภาพที่ดีมาตรฐานและทั่วถึง
๑๐. ระดับความสำเร็จของการจัดการศึกษา
๑๑. ร้อยละที่เพิ่มขึ้นของจำนวนเด็ก สตรี คนชรา ผู้ด้อยโอกาส คนพิการและผู้ป่วยเอดส์ที่ได้รับการสงเคราะห์
๑๒. จำนวนที่เพิ่มขึ้นของกิจกรรมที่ส่งเสริม สนับสนุนกีฬาและนันทนาการและจำนวน ที่เพิ่มขึ้นของแหล่งท่องเที่ยวที่ได้รับการพัฒนา พื้นฟู
๑๓. ระดับความสำเร็จของประสิทธิภาพการบริหารจัดการ สิ่งแวดล้อม ระบบบำบัดน้ำเสีย และการบริหารการจัดการขยะ สิ่ง ปฏิกูล
๑๔. จำนวนประชาชนที่มีส่วนร่วมในการพัฒนาท้องถิ่น
๑๕. จำนวนบุคลากรของหน่วยงานที่ได้รับการอบรมเพิ่มพูนความรู้ในการปฏิบัติงาน
๑๖. จำนวนการให้บริการ การบริหารจัดการองค์กรที่มีประสิทธิภาพ โปร่งใส ตาม หลักการบริหารกิจการบ้านเมืองที่ดีที่เพิ่มขึ้น
๑๗. ระดับความสำเร็จของชุมชนมีความเข้มแข็งและเป็นระเบียบเรียบร้อยขึ้น

(๒.๕) คำเป้าหมาย

๑. เพื่อก่อสร้างและซ่อมบำรุงโครงสร้างพื้นฐานในเขตองค์การบริหารส่วนตำบลให้มีความสะดวก และมาตรฐาน เพื่อสนับสนุนยุทธศาสตร์ด้านอื่น ๆ ให้ประสบความสำเร็จ โดยเฉพาะอย่างยิ่ง ด้านคมนาคมขนส่ง ด้านความสงบเรียบร้อย และความสงบสุขของประชาชนและด้านเศรษฐกิจ

๒. เพื่อสนับสนุนเสริมสร้างความเข้มแข็งของชุมชนทางเศรษฐกิจระดับบุคคล ครอบครัวและชุมชนท้องถิ่น โดยเฉพาะผลิตผลทางการเกษตรอินทรีย์และการแปรรูปสินค้าทางการเกษตร ให้มีความสามารถและทักษะในการพัฒนาฝีมือในการผลิตเพิ่มมูลค่าของสินค้าและสามารถขยายการตลาดไปสู่ตลาดกลาง

๓. เพื่อเสริมสร้างทักษะของคนภายในชุมชนทั้งทางด้านจิตใจ ด้านการศึกษา ด้านสุขภาพอนามัย ด้านสวัสดิการและสังคม ด้านสาธารณสุข ด้านกีฬา ให้มีคุณภาพและพึ่งพาตนเองได้

๔. เพื่อพัฒนาระบบการจัดการสิ่งแวดล้อมอันพึงปรารถนาร่วมกันไม่ให้มีปัญหาภายในชุมชนซึ่ง เป็นไปตามแนวทางยุทธศาสตร์พัฒนาจังหวัด

๕. เพื่อสนับสนุนประชาชนทุกภาคส่วนให้มีส่วนร่วมในการพัฒนาและตรวจสอบการทางานของ ภาครัฐและให้บรรลุแนวทางการดำเนินงาน ตามยุทธศาสตร์การบริหารราชการให้เป็นไปตามหลักการบริหารจัดการบ้านเมืองที่ดี

(๒.๖) กลยุทธ์

๑. ยุทธศาสตร์การพัฒนาด้านโครงสร้างพื้นฐาน

กลยุทธ์

๑. ก่อสร้าง ปรับปรุง ขยาย และบำรุงรักษาถนน สะพาน ท่อเหลี่ยม คสล. ท่อระบายน้ำ
๒. ก่อสร้าง ขยาย พัฒนา และปรับปรุงระบบไฟฟ้าแสงสว่าง และขยายไฟฟ้าแรงต่ำ
๓. ก่อสร้าง ขยาย พัฒนา และปรับปรุงระบบประปา บาดาล

๒. ยุทธศาสตร์ด้านการพัฒนาแหล่งน้ำ

กลยุทธ์

๑. ขุดลอก ปรับปรุง เหมือง คู คลอง ก่อสร้างฝายกักเก็บน้ำและแหล่งน้ำเพื่อใช้ในการเกษตร
๒. การพัฒนาและส่งเสริมอาชีพ
๓. การส่งเสริมและพัฒนาแหล่งท่องเที่ยว

๓. ยุทธศาสตร์ด้านพัฒนาการศึกษา ศาสนา วัฒนธรรม และประเพณีท้องถิ่น

กลยุทธ์

๑. การส่งเสริมสนับสนุนทุนการศึกษา อาหารกลางวัน/นม งานจัดอาคาร สถานที่ อุปกรณ์การเรียนการสอน งานจัดการเรียนการสอน

๒. การอนุรักษ์และส่งเสริมวัฒนธรรมประเพณีของไทยและท้องถิ่น

๔. ยุทธศาสตร์การพัฒนาด้านสังคม

กลยุทธ์

๑. การป้องกันและแก้ไขปัญหายาเสพติด
๒. การพัฒนาด้านสวัสดิการและพัฒนาสังคม
๓. การพัฒนาด้านการบริหารจัดการบ้านเมืองที่ดี

๕. ยุทธศาสตร์การพัฒนาด้านสาธารณสุขและสิ่งแวดล้อม

กลยุทธ์

๑. ส่งเสริมสุขภาพอนามัยของประชาชน งานเฝ้าระวัง การป้องกันควบคุมโรคติดต่อต่างๆ และโรคไม่ติดต่อเรื้อรัง

๒. การพัฒนา ฝึกอบรม อ.ส.ม. และจัดเก็บข้อมูลพื้นฐานขององค์กรปกครองส่วนท้องถิ่น

๖. ยุทธศาสตร์การป้องกันและบรรเทาสาธารณภัย

กลยุทธ์

๑. ส่งเสริมการจัดอบรมอาสาสมัครบรรเทาสาธารณภัยและจัดหาบุคลากรที่มีความรู้ความชำนาญ ด้านการป้องกันบรรเทาสาธารณภัย

๒. การจัดหาเครื่องมืออุปกรณ์และงานช่วยเหลือผู้ประสบภัยต่างๆ

(๒.๗) จุดยืนทางยุทธศาสตร์

จุดยืนทางยุทธศาสตร์ (Positioning) ขององค์การบริหารส่วนตำบลท่าอิบุญ

๑. สนับสนุน ส่งเสริมกลุ่มอาชีพให้เติบโตและเข้มแข็ง เพื่อพัฒนาศักยภาพของกลุ่มให้มีความเข้มแข็งอย่างยั่งยืน พัฒนาอาชีพที่เหมาะสมกับสภาวะแวดล้อมของท้องถิ่นและกระตุ้นให้เกิดการพัฒนากระบวนการสร้างระบบเศรษฐกิจชุมชนขยายเครือข่าย โดยจัดหาแหล่งรองรับสินค้าหรือตลาดส่งออกสินค้าของกลุ่มอาชีพ

๒. สนับสนุนส่งเสริมด้านการเกษตรกระบวนการเรียนรู้ภาคเกษตร อุตสาหกรรม การเกษตรควบคู่ไปกับการรักษาสภาพแวดล้อม โดยใช้เกษตรอินทรีย์ โดยมีการเกษตรที่เป็นฐานหลักที่สามารถรองรับวิกฤตเศรษฐกิจได้เพราะเป็นแหล่งผลิตอาหารที่สำคัญและภูมิประเทศและอากาศรวมทั้งสภาวะแวดล้อมที่เหมาะสมแก่การทำการเกษตร

๓. พัฒนาด้านเศรษฐกิจและการเกษตรของตำบลโดยการสร้างมูลค่าเพิ่มทางเกษตร

๔. สนับสนุนให้ความช่วยเหลือสงเคราะห์ ผู้ด้อยโอกาส พิการ เด็ก เยาวชน สตรี ผู้สูงอายุ และผู้ติดเชื้อเอดส์

๕. สนับสนุนการพัฒนาด้านสาธารณสุขให้ประชาชนมีคุณภาพชีวิตที่ดีขึ้น

๖. สนับสนุนประเพณี อนุรักษ์ วัฒนธรรมและภูมิปัญญาท้องถิ่น

๗. สนับสนุนการพัฒนาคุณภาพชีวิตการศึกษา

ฉะนั้น ด้วยสภาพพื้นที่องค์การบริหารส่วนตำบลระวิงที่มีความอุดมสมบูรณ์ ทั้งทรัพยากรธรรมชาติและปัจจัยเอื้อต่างๆ จึงเหมาะแก่การทาเกษตร จึงกำหนดจุดยืนทางยุทธศาสตร์(Positioning) ขององค์การบริหารส่วนตำบลท่าอิบุญ

(๒.๘) ความเชื่อมโยงของยุทธศาสตร์ในภาพรวม

๑. ประชาชนใช้ปัจจัยโครงสร้างพื้นฐานในการพัฒนาเพื่อการดำรงชีพได้ดียิ่งขึ้น

๒. ประชาชนมีส่วนร่วมในการพัฒนาท้องถิ่น มีความปลอดภัยในชีวิตและทรัพย์สินมากขึ้น

๓. ประชาชนมีคุณภาพชีวิตที่ดียิ่งขึ้น

๔. มีการบริหารจัดการที่ดี ส่งผลให้ประเทศชาติมีความมั่นคง มั่งคั่ง และยั่งยืน ตลอดไป

๓. การวิเคราะห์เพื่อพัฒนาท้องถิ่น

๓.๑ การวิเคราะห์กรอบการจัดทำยุทธศาสตร์ขององค์กรปกครองส่วนท้องถิ่น

การพัฒนาในอนาคตขององค์การบริหารส่วนตำบล ด้วยเทคนิค SWOT Analysis (จุดแข็ง จุดอ่อน โอกาส และอุปสรรค) มีดังนี้

สรุปจากปัจจัยภายใน

-จุดแข็ง (Strength = S)

๑. เป็นองค์กรที่มีความใกล้ชิดกับประชาชน ทำให้ทราบปัญหา ความต้องการของประชาชนในพื้นที่ และสามารถตอบสนองความต้องการและแก้ไขปัญหาความเดือดร้อนของประชาชนได้อย่างทันที่
๒. มีความเป็นอิสระในการบริหารจัดการ ทั้งด้านการเงิน การคลัง บุคคล ทำให้การบริการประชาชนมีความคล่องตัว และมีประสิทธิภาพ
๓. มีรายได้จากการจัดเก็บภาษีเพื่อนำมาพัฒนาท้องถิ่น
๔. สามารถออกข้อบัญญัติใช้บังคับในพื้นที่ได้เอง
๕. องค์กรประชาชนในพื้นที่ให้ความร่วมมือ สนับสนุน ตรวจสอบการดำเนินงานขององค์การบริหารส่วนตำบล

-จุดอ่อน (Weakness = W)

๑. ผู้บริหารและสมาชิกองค์การบริหารส่วนตำบล ยังขาดความรู้ ความเข้าใจเกี่ยวกับบทบาทอำนาจหน้าที่ จิตสำนึก และความกระตือรือร้นในการพัฒนาท้องถิ่น
๒. บุคลากรขององค์การบริหารส่วนตำบลขาดความรู้ความเข้าใจในระเบียบ กฎหมาย ข้อปฏิบัติในระบบการบริหารสมัยใหม่ เทคนิคและเทคโนโลยีสมัยใหม่ที่เกี่ยวข้อง
๓. งบประมาณในการแก้ไขปัญหาหรือพัฒนามีจำกัดและกฎเกณฑ์หรือขั้นตอนปฏิบัติเข้มงวดเกินไปโดยเฉพาะภารกิจถ่ายโอน ทำให้ไม่สามารถสนองความต้องการของประชาชนได้อย่างเหมาะสม
๔. การประสานความร่วมมือหรือบูรณาการ แผนงาน โครงการพัฒนา ระหว่างหน่วยงานราชการ กับองค์กรปกครองส่วนท้องถิ่น และผู้นำหมู่บ้านมีน้อย
๕. การรวมกลุ่มของเกษตรกรในตำบลไม่เข้มแข็ง ทำให้ขาดอำนาจในการต่อรองราคาผลผลิต
๖. ประชากรส่วนใหญ่ประกอบอาชีพเกษตรกรรมมีรายได้ต่ำ หนี้สินมากและคุณภาพชีวิตอยู่ในขั้นต่ำ
๗. วัฒนธรรม ประเพณีของประชาชนในตำบลมีการเปลี่ยนแปลงไปในทางลบ
๘. ปัญหาทางสังคม ได้แก่ ยาเสพติด โรคเอดส์ ผู้พิการ เด็กด้อยโอกาส
๙. แรงงานไม่มีคุณภาพ ขาดการพัฒนาอย่างต่อเนื่องและจริงจัง
๑๐. การจัดการด้านตลาด การผลิต โรคเอดส์ ผู้พิการ เด็กด้อยโอกาส
๑๑. ระบบสารสนเทศยังไม่ทั่วถึงและไม่มีประสิทธิภาพ
๑๒. ปัญหาการใช้ทรัพยากรธรรมชาติและการทำลายสิ่งแวดล้อม

สรุปจากปัจจัยภายนอก

-โอกาส (Opportunity = O)

๑. รัฐให้การสนับสนุนการดำเนินงานของท้องถิ่นทั้งด้านเศรษฐกิจ ระบบสาธารณสุขปโภคและสาธารณูปการ
๒. พระราชบัญญัติกำหนดแผนและขั้นตอนการกระจายอำนาจให้แก่องค์กรปกครองส่วนท้องถิ่น พ.ศ. ๒๕๔๒ กำหนดให้องค์กรปกครองส่วนท้องถิ่นมีอำนาจหน้าที่ในการจัดระบบบริหารสาธารณสุขเพื่อประโยชน์ของประชาชนท้องถิ่น โดยที่หน่วยงานราชการส่วนกลางและส่วนภูมิภาคส่งเสริมและสนับสนุนการถ่ายโอนภารกิจให้แก่องค์กรบริหารส่วนตำบล
๓. รัฐบาลให้ความสำคัญในการดำเนินการเกี่ยวกับการแก้ไขปัญหาความยากจน
๔. รัฐบาลมีนโยบายและให้ความสำคัญในการป้องกันและแก้ไขปัญหาสิ่งแวดล้อมและยาเสพติด
๕. รัฐบาลสนับสนุนให้แต่ละท้องถิ่นมีบทบาทในการอนุรักษ์ ฟื้นฟู เผยแพร่ และถ่ายทอดวัฒนธรรมประเพณี และภูมิปัญญาท้องถิ่นมากขึ้น
๖. ประชาชนมีความตื่นตัวด้านการเมืองและการบริหาร และเข้ามามีส่วนร่วมในการพัฒนา
๗. เข้าสู่การเป็นประชาคมอาเซียน เป็นผลให้ท้องถิ่นต้องเตรียมพร้อมและปรับตัว เพื่อรองรับทั้งภารกิจด้านความมั่นคงภายใน ภารกิจด้านเศรษฐกิจและภารกิจด้านสังคม

-อุปสรรค / ข้อจำกัด (Threat= T)

๑. องค์กรบริหารส่วนตำบลจัดเก็บรายได้เองได้น้อย
๒. งบประมาณที่มีอยู่อย่างจำกัด ทำให้การดำเนินโครงการที่ต้องใช้งบประมาณสูงไม่สามารถดำเนินการได้
๓. งบประมาณที่ได้รับการจัดสรรจากรัฐบาลมีข้อจำกัดหรือมีกฎเกณฑ์เข้มงวดเกินไป
๔. ปัญหาราคาผลผลิตทางการเกษตรตกต่ำ
๕. ปัญหาการขาดแคลนแหล่งน้ำ เพื่อการอุปโภค บริโภค และเพื่อการเกษตร
๖. ปัญหาภัยแล้งและน้ำท่วม
๗. หน่วยงานภาครัฐและชุมชน เข้ามามีบทบาทในการแก้ไขปัญหาชุมชนน้อยและไม่ต่อเนื่อง
๘. กฎระเบียบบางฉบับ ยังไม่สามารถตอบสนองความต้องการของประชาชนได้ทันที
๙. สถานการณ์ทางเศรษฐกิจ เช่น ราคาน้ำมัน ดอกเบี้ยเงินกู้ฯ ส่งผลต่อค่าใช้จ่ายในชีวิตประจำวันของประชาชน
๑๐. การดำเนินชีวิตประจำวันของประชาชนที่ฟุ่มเฟือยไม่สอดคล้องกับรายได้ ทำให้เกิดปัญหานี้สิน
๑๑. ความทันสมัยและกระแสวัฒนธรรมต่างชาติทำให้ประชาชนในท้องถิ่นมีวิถีชีวิตที่เปลี่ยนแปลงไปจากเดิม และหันไปนิยมวัฒนธรรมการบริโภคมากขึ้น
๑๒. บุคลากรท้องถิ่นยังไม่เข้าใจถึงเป้าหมายขององค์กรในการทำงานเชิงรับมากกว่าเชิงรุก ทำให้มีการดำเนินงานต่าง ขาดประสิทธิภาพและประสิทธิผล
๑๓. การเปลี่ยนแปลงของสภาพแวดล้อม ภูมิอากาศ และความรุนแรงของภัยพิบัติต่างๆ

๓.๒ การประเมินสถานการณ์สภาพแวดล้อมภายนอกที่เกี่ยวข้อง

จากการสำรวจและวิเคราะห์สภาพทางกายภาพขององค์การบริหารส่วนตำบลท่าอิบุญและบริเวณพื้นที่ต่อเนื่อง สามารถสรุปสภาพปัญหาของชุมชนได้ ดังนี้

๑) ด้านโครงสร้างพื้นฐานและสาธารณูปโภค

๑) ด้านการคมนาคม

๑.๑. การเดินทางถนนบางสายไม่สะดวก เนื่องจากเป็นถนนดินลูกรัง หินคลุกและถนนเชื่อมต่อระหว่างหมู่บ้าน ผิดจรรยาบรรณ ถนนเป็นหลุมเป็นบ่อ ทำให้การสัญจรไปมาไม่สะดวก

๑.๒ ด้านสาธารณูปโภค

๑.๒.๑ คุณภาพน้ำประปาที่ใช้ยังไม่เพียงพอ ราษฎรบางหมู่บ้านยังไม่มีน้ำประปาใช้เพื่อการอุปโภคและบริโภค

๑.๒.๒ ไฟฟ้าสาธารณะไม่เพียงพอ เนื่องจากบริเวณทางสัญจรหลายแห่งในหมู่บ้านทำให้เกิดอันตรายต่อชีวิตและทรัพย์สินของราษฎร ผู้ใช้เส้นทางไม่ว่าจะเป็นการเสี่ยงต่อการเกิดอุบัติเหตุ

๒) ด้านแหล่งน้ำ

๒.๑ แหล่งน้ำสำหรับอุปโภคบริโภคในฤดูแล้ง

๒.๑.๑ ขาดแคลนน้ำสำหรับอุปโภคบริโภคในฤดูแล้ง

๒.๑.๒ ราษฎรไม่มีภาชนะเก็บน้ำไว้ใช้ในฤดูแล้ง

๒.๑.๓ ราษฎรขาดระบบประปาที่ดีในหมู่บ้าน

๒.๑.๔ ราษฎรขาดระบบชลประทานที่ดี

๒.๑.๕ ไม่มีทางระบายน้ำและแหล่งเก็บกักน้ำธรรมชาติ

๒.๑.๖ ไม่มีคูระบายน้ำ และทานบกั้นน้ำ

๒.๑.๗ คู คลอง และเหมืองขาดการปรับปรุงดูแล

๒.๒ แหล่งน้ำเพื่อการเกษตร

๒.๒.๑ ไม่สามารถใช้ประโยชน์จากแหล่งน้ำที่มีอยู่อย่างเต็มที่

๒.๒.๒ แหล่งน้ำธรรมชาติต้นเงินไม่เพียงพอต่อการทำการเกษตรในฤดูแล้ง

๓) ปัญหาด้านเศรษฐกิจ

๓.๑ ในช่วงฤดูน้ำหลาก ฤดูฝน ราษฎรในพื้นที่ได้รับผลกระทบ เนื่องจากน้ำท่วมพื้นที่ทำการเกษตรหรือไม่สามารถทำการเกษตรได้ ทำให้ราษฎรว่างงาน

๓.๒ ราษฎรมีรายได้ไม่เพียงพอกับรายจ่าย

๓.๓ ผลผลิตทางการเกษตรมีต้นทุนสูงแต่ราคาผลผลิตตกต่ำ

๓.๔ ราษฎรไม่มีอาชีพเสริม

๓.๕ ราษฎรขาดที่ทำกินในการเกษตร

๓.๖ ราษฎรขาดเงินทุนในการประกอบอาชีพ

๓.๗ ราษฎรไม่มีการปลูกพืชผักสวนครัวไว้กินเอง

๓.๘ ราษฎรขาดความรู้และทักษะในการประกอบอาชีพ เช่น การแปรรูปผลผลิตและการรวมกลุ่มจัดตั้งรัฐวิสาหกิจในชุมชน เป็นต้น

๔) ปัญหาด้านสังคม

๔.๑ ด้านครอบครัวและชุมชน

- ๔.๑.๑ ไม่มีระบบการเรียนรู้และการรวมกลุ่มอย่างถาวร
- ๔.๑.๒ ผู้สูงอายุ ผู้พิการ ผู้ป่วยเอดส์ ถูกทอดทิ้ง
- ๔.๑.๓ เด็กก่อนวัยเรียนได้รับการดูแลไม่เหมาะสมกับวัย
- ๔.๑.๔ คนในชุมชนขาดการมีส่วนร่วมในกิจกรรมส่วนรวม
- ๔.๑.๕ การป้องกันโรคติดต่อในท้องถิ่นไม่ดีเท่าที่ควร
- ๔.๑.๖ ไม่มีแหล่งเรียนรู้ข้อมูลข่าวสารที่เป็นสาธารณะ

๔.๒ ด้านความปลอดภัยในชีวิตและทรัพย์สิน

- ๔.๒.๑ ความปลอดภัยในชีวิตและทรัพย์สินยังไม่เพียงพอ

๔.๓ ด้านกีฬาและนันทนาการ

- ๔.๓.๑ ขาดผู้นำด้านการกีฬาในชุมชน กิจกรรมไม่ต่อเนื่อง
- ๔.๓.๒ ชุมชนมีสถานที่ออกกำลังกายและที่พักผ่อนไม่เพียงพอ

๔.๔ ด้านยาเสพติด

- ๔.๔.๑ การให้ความรู้แก่ชุมชนในเรื่องเกี่ยวกับปัญหาเสพติดไม่ทั่วถึง
- ๔.๔.๒ ยาเสพติดแพร่ระบาด

๕) ปัญหาด้านทรัพยากรธรรมชาติและสิ่งแวดล้อม

๕.๑ ด้านแหล่งน้ำธรรมชาติ

๕.๑.๑ ขาดงบประมาณในการพัฒนา

๕.๑.๒ ขาดการมีส่วนร่วมของประชาชนในการปลูกต้นไม้ เพื่อให้ความร่มรื่น พักผ่อนหย่อนใจตามบริเวณทางถนน บริเวณริมแม่น้ำ ลากลองตลอดจนการดูแลสถานที่สาธารณะ

๖) ปัญหาด้านสาธารณสุข

๖.๑ ป้องกันโรคระบาดของโรคติดต่อ

๖.๑.๑ การแพร่ระบาดของโรคติดต่อ

๖.๑.๒ ขาดความรู้ในเรื่องสุขภาพอนามัยการป้องกันและการส่งเสริมสุขภาพ

๗) ปัญหาด้านการเมืองการบริหาร

๗.๑ ด้านการเมือง การปกครอง

๗.๑.๑ ขาดกระบวนการเรียนรู้ทางการเมือง

๗.๑.๒ ประชาชนไม่เข้าใจการเมืองการปกครองตามระบอบประชาธิปไตยที่ถูกต้อง

๗.๒ ด้านปรับปรุงและพัฒนาสถานที่

๗.๒.๑ ไม่มีอาคารที่ทำการที่เหมาะสม

๘) ปัญหาด้านการศึกษา ศาสนา และวัฒนธรรม

๘.๑ ด้านการศึกษา

๘.๑.๑ การส่งเสริมและสนับสนุนด้านการศึกษาไม่เพียงพอ

๘.๑.๒ ขาดเงินทุนและโอกาสในการศึกษาต่อ

- ๘.๑.๓ มีสถานศึกษาที่ไม่ได้มาตรฐานเมื่อเทียบกับสถานศึกษาในชุมชนเมือง
- ๘.๑.๔ เด็กก่อนวัยเรียนไม่ได้รับการดูแลอย่างเหมาะสม
- ๘.๑.๕ เด็ก เยาวชน ประชาชน ให้ความสำคัญกับการกีฬาน้อย
- ๘.๒ ด้านศาสนาและวัฒนธรรม
- ๘.๒.๑ ขาดการรณรงค์ฟื้นฟูและอนุรักษ์วัฒนธรรมประเพณี
- ๘.๒.๒ ขาดการส่งเสริมและสนับสนุนวัดวาอาราม

๑ ผลการวิเคราะห์ปัญหาและความต้องการของประชาชนในท้องถิ่น

(๑) ปัญหาด้านโครงสร้างพื้นฐาน / ด้านแหล่งน้ำ

- ระบบประปาหมู่บ้าน ในฤดูแล้งราษฎรประสบกับภัยแล้งขาดแคลนน้ำอุปโภค-บริโภค ในพื้นที่ของ หมู่ที่ ๑,๒,๓,๔,๗,๑๐,๑๒ สาเหตุ เนื่องจากระบบประปาหมู่บ้านบางแห่งยังไม่มี และปริมาณน้ำประปาไม่เพียงพอกับความต้องการของประชาชน

- ระบบไฟฟ้าส่องสว่าง ทั้ง ๑๒ หมู่บ้าน ยังมีความต้องการไฟฟ้าส่องสว่างสาธารณะเพิ่มเติมเพื่อความปลอดภัย

- เส้นทางคมนาคม ทั้ง ๑๒ หมู่บ้านยังต้องมีการก่อสร้าง ปรับปรุง ซ่อมแซม เส้นทางคมนาคม เนื่องจากยังก่อสร้างไม่ครบทุกเส้นทางและเส้นทางที่ได้เกิดการชำรุดที่เกิดจากการใช้งานและจากภัยธรรมชาติ

- เกิดการตื่นเงินของแหล่งน้ำต่างๆ โดยที่เป็นปัญหาคือบริเวณฝายศรีจันทร์ หมู่ที่ ๔ เกิดการทับถมของดินโคลนเพิ่มขึ้นทุกปี

(๒) ปัญหาด้านการพัฒนาคุณภาพชีวิต

- ด้านเศรษฐกิจ ประชาชนทั้ง ๑๒ หมู่บ้าน มีปริมาณเงินทุนหมุนเวียนไม่เพียงพอกับความต้องการ

- ปัญหาด้านการศึกษา โรงเรียนประถมศึกษา จำนวน ๕ แห่ง ยังขาดอุปกรณ์การเรียนการสอนที่จำเป็น เช่นคอมพิวเตอร์ฯ การขาดงบประมาณในการจัดกิจกรรมเพื่อพัฒนาการเรียนการสอนให้มีคุณภาพ

- ปัญหาด้านสวัสดิการ ราษฎรทั้ง ๑๒ หมู่บ้าน มีคนชราที่มีฐานะยากจนจำนวนมาก จึงมีความต้องการความช่วยเหลือด้านสวัสดิการต่างๆจากหน่วยงานภาครัฐ

(๓) ปัญหาด้านทรัพยากรธรรมชาติ

- ปัญหาด้านการตัดไม้ โดยเฉพาะ บริเวณหมู่ที่ ๑,๒,๓,๔,๗,๑๐,๑๒ ยังมีการตัดไม้เป็นจำนวนมาก ทั้งนี้เนื่องจากการขาดมาตรการในการดูแลรักษาทำให้เกิดปัญหาความแห้งแล้ง ปัญหาดินโคลน

๓.๒.๓ การวิเคราะห์การเปลี่ยนแปลงในระดับภูมิภาค ประเทศ และต่างประเทศในเรื่องที่ส่งผลกระทบต่อองค์กรปกครองส่วนท้องถิ่น

ตามที่กลุ่มประเทศในระดับภูมิภาคเอเชียตะวันออกเฉียงใต้ จำนวน ๑๐ ประเทศ ได้รวมตัวจัดตั้งสมาคมประชาชาติเอเชียตะวันออกเฉียงใต้ (Association of South East Asian Nations หรือ ASEAN) ซึ่งเป็นองค์กรระหว่างประเทศ ระดับภูมิภาค เอเชียตะวันออกเฉียงใต้ โดยในช่วงตั้งแต่ ปี ๒๕๑๐ ถึง ๒๕๓๔

สมาคมเอเชียให้ความสำคัญด้านการเมือง และความมั่นคง มุ่งส่งเสริมสันติภาพ และเสถียรภาพในภูมิภาค ต่อมาในปี ๒๕๓๕ ประเทศไทยในฐานะสมาชิกสมาคมอาเซียนได้ผลักดันให้เกิดความร่วมมือทางเศรษฐกิจของกลุ่มประเทศในอาเซียน โดยให้มีการจัดตั้งเขตการค้าเสรีอาเซียน (ASEAN Free Trade Area) หรือ อาฟต้า (AFTA) ในการลดภาษีศุลกากร ระหว่างกันเหลือร้อยละ ๐-๕ เป็นที่เรียบร้อยเมื่อปี ๒๕๕๑ ซึ่งได้ส่งผลให้ ปัจจุบันบริบททางการเมือง เศรษฐกิจ และสังคม รวมทั้งความสัมพันธ์ระหว่างประเทศของกลุ่มประเทศในอาเซียนเปลี่ยนแปลงไปอย่างมาก โดยเฉพาะการขยายตัวทางเศรษฐกิจในภูมิภาคและภูมิภาคใกล้เคียง คือ จีน และอินเดีย ตลอดจนภูมิภาคอื่น เช่น สหภาพยุโรป อีกทั้งได้เกิดปัญหาความท้าทาย ความมั่นคงในรูปแบบใหม่ เช่น โรคระบาด การก่อการร้าย ยาเสพติด การค้ามนุษย์ สิ่งแวดล้อม ภัยพิบัติ ทำให้อาเซียนจำเป็นต้องปรับตัว เพื่อให้สามารถรับมือการเปลี่ยนแปลงของสภาพแวดล้อม ระหว่างประเทศ ประกอบกับ ที่ประชุมสุดยอดผู้นำอาเซียนปี ๒๕๕๐ (๒๐๐๗) ณ เมืองเบซู ประเทศฟิลิปปินส์ ผู้นำอาเซียนได้ตกลงให้มีการจัดตั้งประชาคมเศรษฐกิจอาเซียน (ASEAN Economic Community-AEC) ซึ่งเป้าหมายสำคัญของการสร้างประชาคมเศรษฐกิจอาเซียน ประกอบด้วย

๕. เพื่อให้อาเซียนเป็นฐานการผลิตเดียว มีการเคลื่อนย้ายสินค้า ทุน และปัจจัยการผลิตอื่นๆ ได้อย่างเสรี
๖. เพื่อสร้างเสริมขีดความสามารถในการแข่งขัน
๗. เพื่อให้เกิดการพัฒนาทางเศรษฐกิจอย่างเสมอภาค ลดช่องว่างการพัฒนาระหว่างสมาชิกเก่าและสมาชิกใหม่
๘. เพื่อบูรณาการเศรษฐกิจของอาเซียนเข้ากับเศรษฐกิจโลก โดยผ่านการจัดทำข้อตกลงการค้าเสรี (FTA) กับประเทศนอกภูมิภาค

การก้าวเข้าสู่ประชาคมอาเซียนของประเทศในสมาคมประชาชาติเอเชียตะวันออกเฉียงใต้ ในปี ๒๕๕๘ ในกรณีของประเทศไทย ส่วนที่สำคัญ คือ การปรับตัวและการเตรียมความพร้อมของชุมชนท้องถิ่น ในการก้าวเข้าสู่ประชาคมอาเซียน เพราะว่าถ้าหากชุมชนท้องถิ่น ไม่มีมาตรการหรือแผนรองรับการก้าวเข้าสู่ประชาคมอาเซียน ก็จะทำให้เกิดความเสียหายด้านการแข่งขัน การตลาด ตลอดจนทางด้านภูมิปัญญาท้องถิ่น วัฒนธรรมท้องถิ่น ที่ถือว่าเป็นสิ่งที่อยู่คู่กับสังคมไทยมาอย่างยาวนาน และการสร้างชุมชนท้องถิ่นที่มีวิสัยทัศน์ ให้มีความสามารถในการบูรณาการเศรษฐกิจของประชาคมอาเซียนให้เข้ากับบริบทของชุมชนท้องถิ่น องค์กรปกครองส่วนท้องถิ่น ซึ่งมีภารกิจสำคัญในการจัดบริการสาธารณะให้ตอบสนองความต้องการของประชาชนในท้องถิ่น จำเป็นต้องเล็งเห็นถึงความสำคัญของการก้าวเข้าสู่ประชาคมอาเซียน ด้วยการสร้างความรู้ ความเข้าใจ ให้กับประชาชน โดยกำหนดแนวทางการพัฒนาท้องถิ่นและการบริหารงาน เพื่อพัฒนาคุณภาพชีวิตของประชาชนให้สามารถรองรับผลกระทบที่จะเกิดขึ้น เมื่อประเทศไทยเข้าสู่ความเป็นประชาคมอาเซียน ทั้งนี้ องค์กรปกครองส่วนท้องถิ่นจะต้องวางแผน และเตรียมความพร้อมในการรองรับผลกระทบการเข้าสู่ประชาคมอาเซียนในปี ๒๕๕๘ ที่มีต่อองค์กรปกครองส่วนท้องถิ่น และประชาชนในท้องถิ่น ๗ ด้าน ดังนี้

๘. การพัฒนาโครงสร้างพื้นฐานและสร้างเครือข่ายคมนาคม ประชาคมเศรษฐกิจอาเซียน ทำให้เกิดการรวมตัวของเศรษฐกิจที่มีมูลค่า และมีช่องทางการกระจายสินค้าเพิ่มมากขึ้นนอกจากนั้น จะเกิดการเรียกร้องจากกลุ่มนักลงทุนที่เข้ามาลงทุนในประเทศไทยให้มีการพัฒนาเครือข่ายการคมนาคม เพื่อให้การเคลื่อนย้ายสินค้าและแรงงานมีความสะดวกรวดเร็วและมีประสิทธิภาพ ดังนั้น องค์กรปกครองส่วนท้องถิ่นจะต้องมุ่งเน้นการพัฒนาโครงสร้างพื้นฐานที่จำเป็นต่อการขยายฐานการผลิต อาทิ ไฟฟ้าและประปา ซึ่งองค์กรปกครองส่วนท้องถิ่นอาจไม่สามารถดำเนินการได้โดยลำพัง จำเป็นต้องประสานความร่วมมือกับหน่วยงานที่เกี่ยวข้อง

๙. การพัฒนาและส่งเสริมเศรษฐกิจในระดับชุมชน การหลั่งไหลเข้ามาของทุนต่างชาติที่จะเพิ่มมากขึ้น ส่งผลให้องค์กรปกครองส่วนท้องถิ่นต้องทบทวนบทบาทในการดูแลและช่วยเหลือกลุ่มผู้ผลิตในพื้นที่ โดยอาจจะต้องมีนโยบายในการส่งเสริมอาชีพ ทั้งอาชีพหลักและอาชีพเสริมเปิดรับวิสัยทัศน์ในกระบวนการผลิตแบบใหม่ เพื่อยกระดับกระบวนการผลิตให้เป็นมาตรฐานเท่าเทียมกับระดับสากล

๑๐. การจัดการทรัพยากรธรรมชาติและสิ่งแวดล้อม เป้าหมายเรื่องการสร้างความยั่งยืนด้านสิ่งแวดล้อมของประชาคมอาเซียน ทำให้องค์กรปกครองส่วนท้องถิ่นต้องเร่งปรับระบบการบริหารจัดการด้านสิ่งแวดล้อม ซึ่งจะต้องดูแลทรัพยากรและจัดการอย่างเป็นระบบ โดยเน้นการบริหารจัดการทรัพยากรธรรมชาติ โดยการมีส่วนร่วมของประชาชน เน้นการจัดการบนพื้นฐานของความเป็นเจ้าของร่วมกัน เพื่อสร้างความรัก ความหวงแหนในทรัพยากร และก่อให้เกิดการมีส่วนร่วมในการบริหารจัดการสิ่งแวดล้อมอย่างไรก็ตาม ต้องไม่ลืมเรื่องของการควบคุมมาตรฐานการดูแลรักษาพื้นที่ทรัพยากรธรรมชาติและสิ่งแวดล้อม เพื่อให้เกิดการจัดการที่มีประสิทธิภาพ ตลอดจนอาจต้องทบทวนขอบเขตอำนาจหน้าที่ระหว่างองค์กรปกครองส่วนท้องถิ่นและภาคส่วนที่เกี่ยวข้องเพื่อให้มีการบูรณาการการทำงานร่วมกันในเรื่องการจัดการทรัพยากรธรรมชาติและสิ่งแวดล้อม

๑๑. การพัฒนาคุณภาพชีวิต องค์กรปกครองส่วนท้องถิ่นต้องเตรียมรับผลกระทบจากปัญหาสังคมและสาธารณสุขที่อาจเกิดจากการเคลื่อนย้ายแรงงานและนักท่องเที่ยวโดยเสรี อาทิ โรคระบาด ความขัดแย้งทางสังคมและเชื้อชาติ และอาชญากรรม ข้ามชาติ อาทิ ยาเสพติด การค้ามนุษย์ องค์กรปกครองส่วนท้องถิ่นต้องเน้นการจัดบริการสาธารณสุขให้ได้มาตรฐานที่กำหนดในแต่ละงานหรือกิจกรรมอย่างเคร่งครัด รวมทั้งจะต้องจัดสวัสดิการสังคมสำหรับเด็ก กลุ่มเสี่ยง และกลุ่มด้อยโอกาสอย่างมีคุณภาพและทั่วถึง นอกจากนี้ องค์กรปกครองส่วนท้องถิ่นต้องให้ความสำคัญกับการเข้าถึงการดูแลสุขภาพของคนในชุมชน ซึ่งจะทำให้ชุมชนมีการดำรงชีวิตที่ปลอดภัยและมีคุณภาพชีวิตที่ดี

๑๒. การรักษาความสงบเรียบร้อย องค์กรปกครองส่วนท้องถิ่นต้องมีบทบาทในการเฝ้าระวังปัญหาอาชญากรรมเพิ่มมากขึ้นรวมทั้งอาจต้องพัฒนาระบบและจัดทำฐานข้อมูลเกี่ยวกับแรงงานอพยพร่วมกับหน่วยงานที่เกี่ยวข้อง ตลอดจนร่วมกับชุมชนในการกำหนดกติกาและหลักเกณฑ์ของชุมชนให้ทุกคนอยู่ร่วมกันได้ภายใต้แนวคิดสังคมที่เอื้ออาทรและมีความมั่นคง

๑๓. การจัดการด้านการศึกษา ภาษา วัฒนธรรม จารีตประเพณี การศึกษาเป็นจุดเริ่มต้นของการพัฒนา ด้านต่างๆ เสมือนประตูเชื่อมกับโลกภายนอก องค์กรปกครองส่วนท้องถิ่นซึ่งมีหน้าที่ในการจัดและส่งเสริม การศึกษาให้แก่ประชาชนและชุมชนต้องพัฒนาประชาชนและชุมชนให้สามารถก้าวสู่ประชาคมอาเซียนได้โดย ต้องเน้น “การพัฒนามาตรฐานด้านการศึกษา” ไม่ว่าจะเป็นการพัฒนาคุณภาพในการจัดการศึกษา โดยปรับ หลักสูตรการเรียนการสอน ส่งเสริมการเรียนรู้ภาษาอังกฤษและภาษาเพื่อนบ้านในภูมิภาคอาเซียนเพื่อการ สื่อสารที่ดี การพัฒนาและสนับสนุนครูผู้สอนให้มีการแลกเปลี่ยนทางวัฒนธรรมระหว่างประเทศสมาชิกและนำ เทคโนโลยีมาใช้ประกอบการเรียนการสอน ทำให้ประชาชนเกิดการเรียนรู้ที่ทันสมัย ความเป็นสากลและมี คุณภาพ นอกจากนี้องค์กรปกครองส่วนท้องถิ่นจะต้องจัดทำข้อมูลที่จำเป็นต่อแรงงานต่างชาติ เป็น ภาษาอังกฤษหรือภาษาของประเทศสมาชิกอาเซียนอื่นๆ สำหรับเรื่องวัฒนธรรมและจารีตประเพณีนั้น นอกจากองค์กรปกครองส่วนท้องถิ่นจะส่งเสริมให้เกิดการเรียนรู้และเข้าใจวัฒนธรรมของประเทศเพื่อนบ้านใน อาเซียนแล้ว ยังต้องเป็นสื่อกลางในการจัดกิจกรรมแลกเปลี่ยนเชิงวัฒนธรรมระหว่างประชาชนในเขตพื้นที่ องค์กรปกครองส่วนท้องถิ่นและประชาชนในประเทศอาเซียนอื่นที่มีพรมแดนติดต่อกัน ซึ่งมักจะมีวัฒนธรรมที่ คล้ายคลึงกัน การจัดกิจกรรมเช่นนี้จะช่วยให้ประชาชนมีความรู้สึกเป็นอันหนึ่งอันเดียวกันมากขึ้น

๑๔. การปรับปรุงโครงสร้างขององค์กรปกครองส่วนท้องถิ่น อาจต้องมีการจัดตั้งหน่วยงานด้านวิเทศ สัมพันธ์ โดยเฉพาะในพื้นที่จังหวัดชายแดนเพื่อรับรองเนื้องานด้านการต่างประเทศและความร่วมมือกับ ประเทศเพื่อนบ้าน และเพื่อให้สามารถสื่อสารทำความเข้าใจกับประชาชนจากประเทศอื่นที่มาติดต่อราชการได้

๓.๒.๓ ผลการวิเคราะห์ศักยภาพเพื่อการประเมินสถานภาพการพัฒนาในปัจจุบันและโอกาสในการพัฒนา ในอนาคตขององค์การบริหารส่วนตำบล (SWOT Analysis)

๑. จุดแข็ง

๑.๑ ด้านเศรษฐกิจ

- เป็นพื้นที่ผลิตผลผลิตทางการเกษตรโดยเฉพาะในยาสูบ ข้าว ผักผลไม้ต่างๆ นำรายได้เข้าสู่ตำบลเป็นหลัก

- ภายในตำบลมีกลุ่มกองทุนและกลุ่มอาชีพต่างๆสามารถเพิ่มศักยภาพในการดำเนินงานด้านอาชีพทำให้ประสบผลสำเร็จและบรรลุเป้าหมาย

๑.๒ ด้านสังคม (โครงสร้างพื้นฐาน / แหล่งน้ำ / การสาธารณสุข / การศึกษา / สิ่งแวดล้อม / เทคโนโลยีสารสนเทศ/)

- ตำบลทำอัญมณีเส้นทางคมนาคมหลักอยู่หลายเส้นทาง สามารถเดินทางหรือขนส่งผลผลิตได้อย่างสะดวกรวดเร็ว

- มีการบริการด้านสาธารณสุขบริการประชาชนครบถ้วนได้แก่ ไฟฟ้า โทรศัพท์สาธารณสุข การประปาหมู่บ้าน ไฟฟ้าสาธารณะ ฯลฯ

- ในพื้นที่ตำบลมีแม่น้ำป่าสักไหลผ่าน มีการก่อสร้างฝายศรีจันทร์เพื่อกักเก็บน้ำแม่น้ำป่าสักสำหรับเกษตรกรทำการเกษตรได้ระดับหนึ่ง

- มีโรงพยาบาลตำบลในชุมชน สามารถอำนวยความสะดวกให้กับราษฎรและมีการประสานกับองค์การบริหารส่วนตำบลในการดำเนินงานด้านการสาธารณสุขภายในตำบล

- มีสถานศึกษาให้บริการอย่างเพียงพอในการให้บริการระดับการศึกษาขั้นพื้นฐาน รวมถึงศูนย์การเรียนรู้ชุมชน

- เป็นพื้นที่ที่มีป่าไม้และภูเขาถึงประมาณร้อยละ ๖๘ ทำให้พื้นที่ยังมีความอุดมสมบูรณ์ทางนิเวศน์มากกว่าพื้นที่อื่น

- มีศูนย์เทคโนโลยีสารสนเทศและอินเทอร์เน็ตให้บริการทั่วไป

๑.๓ ด้านวัฒนธรรม (ประเพณี วัฒนธรรม กีฬานันทนาการ)

- มีสภาวัฒนธรรมประจำตำบลเพื่อสืบสานประเพณีวัฒนธรรมต่างๆของตำบล

- ภายในตำบลมีการส่งเสริมด้านการกีฬาสำหรับเด็กและเยาวชน มีบุคลากรส่งเสริมด้านการกีฬาอย่างเพียงพอ

๒. จุดอ่อน

๒.๑ ด้านเศรษฐกิจ

- ราคาของผลผลิตไม่แน่นอน มีการลงทุนในการทำการเกษตรสูง เช่น ค่าใช้จ่ายด้านสารเคมี ปุ๋ย ค่าแรงงาน ฯลฯ

- กลุ่มกองทุนต่างๆยังขาดเงินทุนหมุนเวียนต่อเนื่องและไม่เพียงพอกับความต้องการของสมาชิกภายในกลุ่ม

๒.๒ ด้านสังคม

- เส้นทางบางเส้นทางเกิดการชำรุดและทรุดโทรมซึ่งสาเหตุมาจาก การใช้งาน และเกิดจากภัยธรรมชาติ
- แหล่งน้ำอุปโภค-บริโภคขาดแคลนในฤดูแล้ง
- บริเวณฝายศรีจันทร์เกิดการทับถมของดินโคลนทำให้เกิดการตื้นเขินไม่สามารถกักเก็บน้ำได้อย่างมีประสิทธิภาพ
- แหล่งน้ำทางการเกษตรเกิดการตื้นเขิน
- อุปกรณ์การเรียนการสอนของโรงเรียนบางแห่งยังไม่เพียงพอ เมื่อเทียบกับปริมาณจำนวนนักเรียน โดยเฉพาะด้านอุปกรณ์คอมพิวเตอร์
- การบริการสาธารณสุขในบางพื้นที่ยังไม่ทั่วถึง เช่นระบบประปา โทรศัพท์สาธารณสุข เส้นทางคมนาคม ไฟฟ้าสาธารณสุข
- ปัญหาการตัดไม้ทำลายป่าทำให้เกิดการแห้งแล้ง และดินโคลน
- ปัญหาการกำจัดขยะมูลฝอย

๒.๓ ด้านวัฒนธรรมประเพณี

- ประชาชนยังขาดการมีส่วนร่วมในการดำเนินกิจกรรมประเพณีต่างๆที่ดำเนินการจัดขึ้นภายในตำบล
- ยังขาดสัญลักษณ์ประจำตำบล

๓. โอกาส

๓.๑ ด้านเศรษฐกิจ

- การจัดตั้งกลุ่มกองทุนต่างๆเป็นการส่งเสริมให้ราษฎรมีเงินทุนในการประกอบอาชีพได้โดยสามารถลดปัญหาการกู้เงินนอกระบบได้ระดับหนึ่ง อีกทั้งยังเป็นการส่งเสริมการวางรากฐานความเข้มแข็งแก่ชุมชน
- ราษฎรส่วนใหญ่ประกอบอาชีพเกษตรกรรม หากมีการส่งเสริมด้านเศรษฐกิจพอเพียงอย่างจริงจัง จะสามารถลดปัญหาด้านการประกอบอาชีพของราษฎร เช่น ลดต้นทุนการใช้สารชีวภาพแทนสารเคมี การปลูกพืชหมุนเวียนบำรุงดิน การทำการเกษตรผสมผสานตามแนวพระราชดำริ ฯลฯ
- การจัดตั้งโรงสีข้าวชุมชนพร้อมกับการสนับสนุนงบประมาณในการอบรมและดำเนินการจะส่งเสริมการผลิตข้าวหมุนเวียนใช้ภายในตำบล

๓.๒ ด้านสังคม

- ฝายศรีจันทร์สามารถพัฒนาให้เป็นแหล่งเพาะพันธุ์สัตว์น้ำขนาดใหญ่ของตำบลได้ หากได้รับความร่วมมือจากราษฎรในการดูแลรักษาอย่างจริงจัง

- พื้นที่ป่าไม้ของตำบลหากมีมาตรการในการดูแล ป้องกัน การสนับสนุนงบประมาณ และการประสานงานของทุกภาคส่วนในการดำเนินการจะช่วยลดปัญหาความแห้งแล้ง ดินโคลน อุทกภัย ที่เกิดขึ้นในปัจจุบัน อีกทั้งยังช่วยรักษาสมดุลทางธรรมชาติให้เกิดความอุดมสมบูรณ์ได้

๓.๓ ด้านวัฒนธรรมประเพณี

- วัฒนธรรมประเพณีของตำบล เช่น ประเพณีสงกรานต์ ประเพณีบุญบั้งไฟ ประเพณีแห่เทียนเข้าพรรษา สามารถดึงดูดนักท่องเที่ยว สร้างชื่อเสียงให้กับตำบลได้

- การส่งเสริมกีฬาเป็นการพัฒนาทักษะในการเล่นกีฬา อีกทั้งยังเป็นสามารถส่งเสริมความสามารถในการเป็นตัวแทนแข่งขันกีฬาในระดับต่างๆ สร้างชื่อเสียงให้กับตำบล

๔. อุปสรรค

๔.๑ ด้านเศรษฐกิจ

- การชะลอตัวของเศรษฐกิจทำให้ราคาผลผลิตทางการเกษตรไม่แน่นอนและตกต่ำ

- การขาดแคลนบุคลากรในการบริหารจัดการกลุ่มกองทุนต่างๆให้มีประสิทธิภาพ

๔.๒ ด้านสังคม

- งบประมาณขององค์การบริหารส่วนตำบลในการพัฒนายังไม่มีเพียงพอที่จะดำเนินการตามแผนงานต่างๆได้ทั่วถึง

๔.๓ ด้านวัฒนธรรมประเพณี

- ประชาชนส่วนใหญ่ประกอบอาชีพเกษตรกรรมทำให้ไม่สามารถร่วมกิจกรรมต่างๆภายในตำบลได้อย่างเต็มที่

ส่วนที่ ๓ การนำแผนพัฒนาท้องถิ่นไปสู่การปฏิบัติ

๑. ยุทธศาสตร์การพัฒนาและแผนงาน

ที่	ยุทธศาสตร์	ด้าน	แผนงาน	หน่วยงาน รับผิดชอบหลัก	หน่วยงาน สนับสนุน
๑	การพัฒนาโครงสร้างพื้นฐาน	การเศรษฐกิจ	อุตสาหกรรมและ การโยธา	กองช่าง	สำนักปลัด, กองคลัง
		บริการชุมชนและ สังคม	เคหะและชุมชน	กองช่าง	สำนักปลัด, กองคลัง
๒	การพัฒนาแหล่งน้ำ	การเศรษฐกิจ	การพาณิชย์	กองช่าง	สำนักปลัด, กองคลัง
			การเกษตร	กองช่าง	สำนักปลัด, กองคลัง
๓	การพัฒนาศิลปะ วัฒนธรรม ประเพณีท้องถิ่น	บริการชุมชนและ สังคม	การศึกษา	กองการศึกษา	สำนักปลัด , กองคลัง กองช่าง
			การศาสนา วัฒนธรรมและ นันทนาการ	กองการศึกษา	สำนักปลัด , กองคลัง
๔	การพัฒนาสังคมและความ สงบเรียบร้อย	บริหารทั่วไป	รักษาความสงบ ภายใน	สำนักปลัด	กองคลัง
			บริหารงานทั่วไป	สำนักปลัด	กองคลัง
๕	การพัฒนาคุณภาพชีวิต	บริการชุมชนและ สังคม	สังคมสงเคราะห์	กองสวัสดิการ สังคม	กองช่าง กองคลัง
		การเศรษฐกิจ	สร้างความเข้มแข็ง ให้ชุมชน	กองสวัสดิการ สังคม	สำนักปลัด, กองคลัง
			สาธารณสุข	สำนักปลัด	กองสวัสดิการฯ กองคลัง
			การเกษตร	สำนักปลัด	กองคลัง
			งบกลาง	งบกลาง	สำนักปลัด, กองคลัง, กองสวัสดิการ สังคม
รวม	๕ ยุทธศาสตร์	๔ ด้าน	๑๑ แผนงาน	๕ หน่วยงาน	๓ หน่วย

๒. บัญชีโครงการพัฒนาท้องถิ่น
 บัญชีสรุปโครงการพัฒนา
 แผนพัฒนาท้องถิ่น (พ.ศ.๒๕๖๖-๒๕๗๐)
 องค์การบริหารส่วนตำบลท่าอิบุญ อำเภอหล่มสัก จังหวัดเพชรบูรณ์

ยุทธศาสตร์	ปี ๒๕๖๖		ปี ๒๕๖๗		ปี ๒๕๖๘		ปี ๒๕๖๙		ปี ๒๕๗๐		รวม ๕ ปี	
	จำนวนโครงการ	งบประมาณ (บาท)	จำนวนโครงการ	งบประมาณ (บาท)	จำนวนโครงการ	งบประมาณ (บาท)	จำนวนโครงการ	งบประมาณ (บาท)	จำนวนโครงการ	งบประมาณ (บาท)	จำนวนโครงการ	งบประมาณ (บาท)
๑) ยุทธศาสตร์การพัฒนาโครงสร้างพื้นฐาน												
๑.๑ แผนงานอุตสาหกรรมและการโยธา	๓๒	๑๑,๐๕๗,๔๒๐	๑๖	๙,๕๗๗,๔๒๐	๑๑	๓,๖๗๐,๔๒๐	๙	๓,๖๒๑,๗๕๐	๕	๓,๗๘๐,๐๐๐	๗๓	๓๑,๗๐๗,๐๑๐
๑.๒ แผนงานเคหะและชุมชน	๒	๕๕๐,๐๐๐	๓	๕๒๐,๐๐๐	๓	๒๓๐,๐๐๐	๑	๖๐,๐๐๐	๐	๐	๙	๑,๑๖๐,๐๐๐
รวม	๓๔	๑๑,๕๐๗,๔๒๐	๑๙	๙,๙๙๗,๔๒๐	๑๔	๓,๙๐๐,๔๒๐	๑๐	๓,๖๘๑,๗๕๐	๕	๓,๗๘๐,๐๐๐	๘๒	๓๒,๘๖๗,๐๑๐
๒) ยุทธศาสตร์การพัฒนาแหล่งน้ำ												
๒.๑ แผนงานการพาณิชย์	๓	๑,๒๑๕,๐๐๐	๒	๑,๒๑๕,๐๐๐	๒	๑,๐๑๕,๐๐๐	๒	๑,๐๑๕,๐๐๐	๒	๑,๐๑๕,๐๐๐	๑๑	๕,๕๗๕,๐๐๐
๒.๒ แผนงานการเกษตร	๑๔	๒,๘๗๒,๐๐๐	๑๔	๒,๘๗๒,๐๐๐	๑๔	๒,๘๗๒,๐๐๐	๑๔	๒,๘๗๒,๐๐๐	๑๔	๒,๘๗๒,๐๐๐	๑๔	๑๔,๓๖๐,๐๐๐
รวม	๑๗	๔,๐๘๗,๐๐๐	๑๖	๔,๐๘๗,๐๐๐	๑๖	๓,๘๘๗,๐๐๐	๑๖	๓,๘๘๗,๐๐๐	๑๖	๓,๘๘๗,๐๐๐	๒๕	๑๙,๙๓๕,๐๐๐
๓) ยุทธศาสตร์การพัฒนาการศึกษา ศิลปะ วัฒนธรรมประเพณีท้องถิ่น												
๓.๑ แผนงานการศึกษา	๑๖	๔,๘๖๒,๐๐๐	๑๘	๕,๒๖๒,๐๐๐	๑๙	๕,๔๘๒,๐๐๐	๑๘	๕,๒๖๒,๐๐๐	๑๖	๔,๘๖๒,๐๐๐	๘๗	๒๕,๗๓๐,๐๐๐
๓.๒ แผนงานการศาสนา วัฒนธรรมและนันทนาการ	๑๒	๑,๑๙๐,๐๐๐	๑๒	๑,๑๙๐,๐๐๐	๑๒	๑,๑๙๐,๐๐๐	๑๒	๑,๑๙๐,๐๐๐	๑๒	๑,๑๙๐,๐๐๐	๖๐	๕,๙๕๐,๐๐๐
รวม	๒๘	๖,๐๕๒,๐๐๐	๓๐	๖,๔๕๒,๐๐๐	๓๑	๖,๖๗๒,๐๐๐	๓๐	๖,๔๕๒,๐๐๐	๒๘	๖,๐๕๒,๐๐๐	๑๔๗	๓๑,๖๘๐,๐๐๐
๔) ยุทธศาสตร์การพัฒนาสังคมและความสงบเรียบร้อย												
๔.๑ แผนงานการรักษาความสงบภายใน	๑๒	๒,๔๙๐,๐๐๐	๑๒	๒,๔๙๐,๐๐๐	๑๒	๒,๔๙๐,๐๐๐	๑๒	๒,๔๙๐,๐๐๐	๙	๑,๘๙๐,๐๐๐	๕๗	๑๑,๘๕๐,๐๐๐
๔.๒ แผนงานบริหารทั่วไป	๑๖	๖๒๕,๐๐๐	๑๖	๖๒๕,๐๐๐	๑๖	๖๐๗,๐๐๐	๑๖	๖๒๕,๐๐๐	๑๖	๖๒๕,๐๐๐	๘๐	๓,๑๐๗,๐๐๐
รวม	๒๘	๓,๑๑๕,๐๐๐	๒๘	๓,๑๑๕,๐๐๐	๒๘	๓,๐๙๗,๐๐๐	๒๘	๓,๑๑๕,๐๐๐	๒๕	๒,๕๑๕,๐๐๐	๑๓๗	๑๔,๙๕๗,๐๐๐

๒. บัญชีโครงการพัฒนาท้องถิ่น
 บัญชีสรุปโครงการพัฒนา
 แผนพัฒนาท้องถิ่น (พ.ศ.๒๕๖๖-๒๕๗๐)
 องค์การบริหารส่วนตำบลท่าอิบุญ อำเภอหล่มสัก จังหวัดเพชรบูรณ์

ยุทธศาสตร์	ปี ๒๕๖๖		ปี ๒๕๖๗		ปี ๒๕๖๘		ปี ๒๕๖๙		ปี ๒๕๗๐		รวม ๕ ปี	
	จำนวนโครงการ	งบประมาณ (บาท)	จำนวนโครงการ	งบประมาณ (บาท)	จำนวนโครงการ	งบประมาณ (บาท)	จำนวนโครงการ	งบประมาณ (บาท)	จำนวนโครงการ	งบประมาณ (บาท)	จำนวนโครงการ	งบประมาณ (บาท)
๕) ยุทธศาสตร์การพัฒนาคูณภาพชีวิต												
๕.๑ แผนงานสังคมสงเคราะห์	๑	๘๐,๐๐๐	๑	๘๐,๐๐๐	๑	๘๐,๐๐๐	๑	๘๐,๐๐๐	๑	๘๐,๐๐๐	๕	๔๐๐,๐๐๐
๕.๒ แผนงานสร้างความเข้มแข็งให้ชุมชน	๕	๒๘๐,๐๐๐	๕	๒๘๐,๐๐๐	๕	๒๘๐,๐๐๐	๕	๒๘๐,๐๐๐	๕	๑๙๐,๐๐๐	๒๕	๑,๓๑๐,๐๐๐
๕.๓ แผนงานสาธารณสุข	๗	๕๓๐,๐๐๐	๘	๗๓๐,๐๐๐	๗	๕๓๐,๐๐๐	๗	๕๓๐,๐๐๐	๗	๕๓๐,๐๐๐	๓๖	๒,๘๕๐,๐๐๐
๕.๔ แผนงานการเกษตร	๕	๑๐๐,๐๐๐	๕	๒๘๐,๐๐๐	๕	๑๐๐,๐๐๐	๕	๑๐๐,๐๐๐	๕	๑๐๐,๐๐๐	๒๕	๖๘๐,๐๐๐
๕.๕ แผนงานงบกลาง	๓	๑๕,๖๕๐,๐๐๐	๓	๑๕,๖๕๐,๐๐๐	๓	๑๕,๖๕๐,๐๐๐	๓	๑๕,๖๕๐,๐๐๐	๓	๑๕,๖๕๐,๐๐๐	๑๕	๗๘,๒๕๐,๐๐๐
รวม	๒๑	๑๖,๖๔๐,๐๐๐	๒๒	๑๗,๐๒๐,๐๐๐	๒๑	๑๖,๖๔๐,๐๐๐	๒๑	๑๖,๖๔๐,๐๐๐	๒๑	๑๖,๕๕๐,๐๐๐	๑๐๖	๘๓,๔๙๐,๐๐๐
รวมทั้งสิ้น	๑๒๘	๔๑,๔๐๑,๔๒๐	๑๑๕	๔๐,๖๗๑,๔๒๐	๑๑๐	๓๔,๑๙๖,๔๒๐	๑๐๕	๓๓,๗๗๕,๗๕๐	๙๕	๓๒,๗๘๔,๐๐๐	๔๙๗	๑๘๒,๘๒๙,๐๑๐

รายละเอียดโครงการพัฒนา
แผนพัฒนาท้องถิ่น (พ.ศ.๒๕๖๖-๒๕๗๐)

ก. ยุทธศาสตร์จังหวัดที่ ๑ การพัฒนาโครงสร้างพื้นฐาน

ข. ยุทธศาสตร์การพัฒนาขององค์กรปกครองส่วนท้องถิ่นในเขตจังหวัดที่ ๑ การพัฒนาโครงสร้างพื้นฐาน

๑. ยุทธศาสตร์ที่ ๑ การพัฒนาโครงสร้างพื้นฐาน

๑.๑ แผนงานอุตสาหกรรมและการโยธา

ที่	โครงการ	วัตถุประสงค์	เป้าหมาย (ผลผลิตของโครงการ)	งบประมาณ					ตัวชี้วัด (KPI)	ผลที่คาดว่าจะได้รับ	หน่วยงาน รับผิดชอบ หลัก
				๒๕๖๖ (บาท)	๒๕๖๗ (บาท)	๒๕๖๘ (บาท)	๒๕๖๙ (บาท)	๒๕๗๐ (บาท)			
๑	ก่อสร้างถนน คสล.(สายบ้านตาขุน) หมู่ที่ ๑	เพื่อให้ประชาชนสัญจรได้อย่างสะดวก และมีความปลอดภัยในชีวิตและทรัพย์สิน	ขนาดกว้าง ๓ เมตร ยาว ๕๐ เมตร หนา ๐.๑๕ เมตร	๑๐๐,๐๐๐					ถนนความยาวไม่น้อยกว่า ๕๐ เมตร	ประชาชนได้รับความสะดวกในการคมนาคม	กองช่าง
๒	ก่อสร้างถนน คสล.(สายบ้านนางสุดใจ) หมู่ที่ ๑	เพื่อให้ประชาชนสัญจรได้อย่างสะดวก และมีความปลอดภัยในชีวิตและทรัพย์สิน	ขนาดกว้าง ๓ เมตร ยาว ๔๕ เมตร หนา ๐.๑๕ เมตร	๑๐๐,๐๐๐					ถนนความยาวไม่น้อยกว่า ๔๕ เมตร	ประชาชนได้รับความสะดวกในการคมนาคม	กองช่าง
๓	ก่อสร้างถนน คสล.(สายบ้านนายสุพิน) หมู่ที่ ๑	เพื่อให้ประชาชนสัญจรได้อย่างสะดวก และมีความปลอดภัยในชีวิตและทรัพย์สิน	ขนาดกว้าง ๓ เมตร ยาว ๒๗ เมตร หนา ๐.๑๕ เมตร	๕๐,๐๐๐					ถนนความยาวไม่น้อยกว่า ๒๗ เมตร	ประชาชนได้รับความสะดวกในการคมนาคม	กองช่าง
๔	ก่อสร้างถนน คสล.(สายบ้านนางละม่อม) หมู่ที่ ๑	เพื่อให้ประชาชนสัญจรได้อย่างสะดวก และมีความปลอดภัยในชีวิตและทรัพย์สิน	ขนาดกว้าง ๓ เมตร ยาว ๑๐๐ เมตร หนา ๐.๑๕ เมตร		๒๐๐,๐๐๐				ถนนความยาวไม่น้อยกว่า ๑๐๐ เมตร	ประชาชนได้รับความสะดวกในการคมนาคม	กองช่าง
๕	ก่อสร้างโดมอาคารเอนกประสงค์ หมู่ที่ ๑	เพื่อให้ประชาชนมีสถานที่จัดกิจกรรม	ขนาดกว้าง ๙ เมตร ยาว ๑๒ เมตร		๕๐๐,๐๐๐				โดมอาคาร ๑ หลัง	ประชาชนมีสถานที่จัดกิจกรรม	กองช่าง
๖	ก่อสร้างลานคสล.เอนกประสงค์ หมู่ที่ ๑	เพื่อให้ประชาชนมีสถานที่จัดกิจกรรม	ขนาดกว้าง ๒๐ เมตร ยาว ๒๐ เมตร หนา ๐.๑๕ เมตร		๓๐๐,๐๐๐				ลาน คสล. เอนกประสงค์ ๑ แห่ง	ประชาชนมีสถานที่จัดกิจกรรม	กองช่าง
๗	ซ่อมแซมถนน คสล.(ซอยในหมู่บ้าน) หมู่ที่ ๑	เพื่อให้ประชาชนสัญจรได้อย่างสะดวก และมีความปลอดภัยในชีวิตและทรัพย์สิน	ขนาดกว้าง ๔ เมตร ยาว ๒๐๐ เมตร หนา ๐.๑๐ เมตร			๕๐๐,๐๐๐			ถนนความยาวไม่น้อยกว่า ๒๐๐ เมตร	ประชาชนได้รับความสะดวกในการคมนาคม	กองช่าง

รายละเอียดโครงการพัฒนา
แผนพัฒนาท้องถิ่น (พ.ศ.๒๕๖๖-๒๕๗๐)

ก.ยุทธศาสตร์จังหวัดที่ ๑ การพัฒนาโครงสร้างพื้นฐาน

ข. ยุทธศาสตร์การพัฒนาขององค์กรปกครองส่วนท้องถิ่นในเขตจังหวัดที่ ๑ การพัฒนาโครงสร้างพื้นฐาน

๑. ยุทธศาสตร์ที่ ๑ การพัฒนาโครงสร้างพื้นฐาน

๑.๑ แผนงานอุตสาหกรรมและการโยธา

ที่	โครงการ	วัตถุประสงค์	เป้าหมาย (ผลผลิตของโครงการ)	งบประมาณ					ตัวชี้วัด (KPI)	ผลที่คาดว่าจะได้รับ	หน่วยงาน รับผิดชอบ หลัก
				๒๕๖๖ (บาท)	๒๕๖๗ (บาท)	๒๕๖๘ (บาท)	๒๕๖๙ (บาท)	๒๕๗๐ (บาท)			
๙	ก่อสร้างถนน คสล.(สายบ้านตา เข็มพร) หมู่ที่ ๑	เพื่อให้ประชาชนสัญจรได้ อย่างสะดวก และมีความ ปลอดภัยในชีวิตและทรัพย์สิน	ขนาดกว้าง ๓ เมตร ยาว ๑๐๐ เมตร หนา ๐.๑๕ เมตร				๒๐๐,๐๐๐		ถนนความยาว ไม่น้อยกว่า ๑๐๐ เมตร	ประชาชนได้รับความ สะดวกในการคมนาคม	กองช่าง
๑๐	ซ่อมแซมถนนลูกรัง (สาย ห้วยสะดวง) หมู่ที่ ๑	เพื่อให้ประชาชนสัญจรได้ อย่างสะดวก และมีความ ปลอดภัยในชีวิตและทรัพย์สิน	ขนาดกว้าง ๔ เมตร ยาว ๑๐๐๐ เมตร					๒,๕๐๐,๐๐๐	ถนนความยาว ไม่น้อยกว่า ๑๐๐๐ เมตร	ประชาชนได้รับความ สะดวกในการคมนาคม	กองช่าง
๑๑	ซ่อมแซมถนนลูกรัง (สาย ห้วยลึก) หมู่ที่ ๑	เพื่อให้ประชาชนสัญจรได้ อย่างสะดวก และมีความ ปลอดภัยในชีวิตและทรัพย์สิน	ขนาดกว้าง ๔ เมตร ยาว ๑,๐๐๐ เมตร					๒๐๐,๐๐๐	ถนนความยาว ไม่น้อยกว่า ๑๐๐๐ เมตร	ประชาชนได้รับความ สะดวกในการคมนาคม	กองช่าง
๑๒	ก่อสร้างถนน คสล.(สายเหมือง เก่า) หมู่ที่ ๒	เพื่อให้ประชาชนสัญจรได้ อย่างสะดวก และมีความ ปลอดภัยในชีวิตและทรัพย์สิน	กว้าง ๓ เมตร ยาว ๒๐๐ เมตร หนา ๐.๑๕ เมตร	๓๔๒,๐๐๐					ถนนความยาว ไม่น้อยกว่า ๒๐๐ เมตร	ประชาชนได้รับความ สะดวกในการคมนาคม	กองช่าง
๑๓	ก่อสร้างถนน คสล.(สายห้วย สีเสียด) หมู่ที่ ๒	เพื่อให้ประชาชนสัญจรได้ อย่างสะดวก และมีความ ปลอดภัยในชีวิตและทรัพย์สิน	กว้าง ๔ เมตร ยาว ๓๐๐ เมตร หนา ๐.๑๕ เมตร	๓๕๙,๐๐๐	๓๕๙,๐๐๐				ถนนความยาว ไม่น้อยกว่า ๓๐๐ เมตร	ประชาชนได้รับความ สะดวกในการคมนาคม	กองช่าง
๑๔	ก่อสร้างถนน คสล.(สายบ้าน น.ส.รำไพ) หมู่ที่ ๒	เพื่อให้ประชาชนสัญจรได้ อย่างสะดวก และมีความ ปลอดภัยในชีวิตและทรัพย์สิน	ขนาดกว้าง ๓ เมตร ยาว ๕๐ เมตร หนา ๐.๑๕ เมตร			๑๐๐,๐๐๐			ถนนความยาว ไม่น้อยกว่า ๕๐ เมตร	ประชาชนได้รับความ สะดวกในการคมนาคม	กองช่าง
๑๕	ก่อสร้างถนน คสล.หมู่ที่ ๓ (สายขั้วรด)	เพื่อให้ประชาชนสัญจรได้ อย่างสะดวก และมีความ ปลอดภัยในชีวิตและทรัพย์สิน	ขนาดกว้าง ๕ เมตร ยาว ๘๗๕ เมตร หนา ๐.๑๕ เมตร	๕๑๓,๐๐๐	๕๑๓,๐๐๐	๕๑๓,๐๐๐	๕๑๓,๐๐๐	๕๑๓,๐๐๐	ถนนความยาว ไม่น้อยกว่า ๘๗๕ เมตร	ประชาชนได้รับความ สะดวกในการคมนาคม	กองช่าง

รายละเอียดโครงการพัฒนา
แผนพัฒนาท้องถิ่น (พ.ศ.๒๕๖๖-๒๕๗๐)

ก.ยุทธศาสตร์จังหวัดที่ ๑ การพัฒนาโครงสร้างพื้นฐาน

ข. ยุทธศาสตร์การพัฒนาขององค์กรปกครองส่วนท้องถิ่นในเขตจังหวัดที่ ๑ การพัฒนาโครงสร้างพื้นฐาน

๑. ยุทธศาสตร์ที่ ๑ การพัฒนาโครงสร้างพื้นฐาน

๑.๑ แผนงานอุตสาหกรรมและการโยธา

ที่	โครงการ	วัตถุประสงค์	เป้าหมาย (ผลผลิตของโครงการ)	งบประมาณ					ตัวชี้วัด (KPI)	ผลที่คาดว่าจะได้รับ	หน่วยงาน รับผิดชอบ หลัก
				๒๕๖๖ (บาท)	๒๕๖๗ (บาท)	๒๕๖๘ (บาท)	๒๕๖๙ (บาท)	๒๕๗๐ (บาท)			
๑๖	ก่อสร้างถนน คสล.หมู่ที่ ๓ (สายบ่อขยะ)	เพื่อให้ประชาชนสัญจรได้อย่างสะดวก และมีความปลอดภัยในชีวิตและทรัพย์สิน	ขนาดกว้าง ๔ เมตร ยาว ๖๖๐ เมตร หนา ๐.๑๕ เมตร	๓๙๔,๐๐๐	๓๙๔,๐๐๐	๓๙๔,๐๐๐	๓๙๔,๐๐๐		ถนนความยาวไม่น้อยกว่า ๖๖๐ เมตร	ประชาชนได้รับความสะดวกในการคมนาคม	กองช่าง
๑๗	ก่อสร้างถนน คสล.(สายเหมืองเก่า) หมู่ที่ ๔	เพื่อให้ประชาชนสัญจรได้อย่างสะดวก และมีความปลอดภัยในชีวิตและทรัพย์สิน	ขนาดกว้าง ๔ เมตร ยาว ๗๕๐ เมตร หนา ๐.๑๕ เมตร	๔๔๗,๗๕๐	๔๔๗,๗๕๐	๔๔๗,๗๕๐	๔๔๗,๗๕๐		ถนนความยาวไม่น้อยกว่า ๗๕๐ เมตร	ประชาชนได้รับความสะดวกในการคมนาคม	กองช่าง
๑๘	ก่อสร้างถนน คสล.(สายกุดหมากจ่อม) หมู่ที่ ๔	เพื่อให้ประชาชนสัญจรได้อย่างสะดวก และมีความปลอดภัยในชีวิตและทรัพย์สิน	ขนาดกว้าง ๔ เมตร ยาว ๖๐๐ เมตร หนา ๐.๑๕ เมตร	๔๗๗,๖๗๐	๔๗๗,๖๗๐	๔๗๗,๖๗๐			ถนนความยาวไม่น้อยกว่า ๖๐๐ เมตร	ประชาชนได้รับความสะดวกในการคมนาคม	กองช่าง
๑๙	ก่อสร้างถนน คสล.(สายภูน้ำคำ) หมู่ที่ ๔	เพื่อให้ประชาชนสัญจรได้อย่างสะดวก และมีความปลอดภัยในชีวิตและทรัพย์สิน	ขนาดกว้าง ๔ เมตร ยาว ๘๐๐ เมตร หนา ๐.๑๕ เมตร	๕๐๐,๐๐๐	๕,๐๐๐,๐๐๐	๕๐๐,๐๐๐	๕๐๐,๐๐๐		ถนนความยาวไม่น้อยกว่า ๘๐๐ เมตร	ประชาชนได้รับความสะดวกในการคมนาคม	กองช่าง
๒๐	ก่อสร้างแวงกั้นถนน (สายหลังบ้านกำนัน) หมู่ที่ ๔	เพื่อให้ประชาชนสัญจรได้อย่างสะดวก และมีความปลอดภัยในชีวิตและทรัพย์สิน	ขนาดสูง ๑ เมตร ยาว ๒๕๐ เมตร	๒๐๐,๐๐๐					แวงกั้นถนนความยาว ๒๕๐ เมตร	ประชาชนได้รับความสะดวกในการคมนาคม	กองช่าง
๒๒	ขุดลอกรางระบายน้ำ หมู่ที่ ๕	เพื่อระบายน้ำขังในชุมชน	ขุดลอกรางระบายน้ำ ความยาว ๓๐๐ เมตร		๑๐๐,๐๐๐				รางระบายน้ำความยาว ๓๐๐ เมตร	น้ำไม่ท่วมขัง	กองช่าง
๒๓	ก่อสร้างถนน คสล.(สายบ้านยายสอน)หมู่ที่ ๕	เพื่อให้ประชาชนสัญจรได้อย่างสะดวก และมีความปลอดภัยในชีวิตและทรัพย์สิน	ขนาดกว้าง ๓ เมตร ยาว ๑๕ เมตร หนา ๐.๑๕ เมตร	๒๙,๐๐๐					ถนนความยาวไม่น้อยกว่า ๑๕ เมตร	ประชาชนได้รับความสะดวกในการคมนาคม	กองช่าง

รายละเอียดโครงการพัฒนา
แผนพัฒนาท้องถิ่น (พ.ศ.๒๕๖๖-๒๕๗๐)

ก.ยุทธศาสตร์จังหวัดที่ ๑ การพัฒนาโครงสร้างพื้นฐาน

ข. ยุทธศาสตร์การพัฒนาขององค์กรปกครองส่วนท้องถิ่นในเขตจังหวัดที่ ๑ การพัฒนาโครงสร้างพื้นฐาน

๑. ยุทธศาสตร์ที่ ๑ การพัฒนาโครงสร้างพื้นฐาน

๑.๑ แผนงานอุตสาหกรรมและการโยธา

ที่	โครงการ	วัตถุประสงค์	เป้าหมาย (ผลผลิตของโครงการ)	งบประมาณ					ตัวชี้วัด (KPI)	ผลที่คาดว่าจะได้รับ	หน่วยงาน รับผิดชอบ หลัก
				๒๕๖๖ (บาท)	๒๕๖๗ (บาท)	๒๕๖๘ (บาท)	๒๕๖๙ (บาท)	๒๕๗๐ (บาท)			
๒๔	โครงการซ่อมแซมถนน คสล. (สายภายในหมู่บ้าน) หมู่ที่ ๕	เพื่อให้ประชาชนสัญจรได้ อย่างสะดวก และมีความ ปลอดภัยในชีวิตและทรัพย์สิน	ขนาดกว้าง ๔ เมตร ยาว ๑๐๐เมตร หนา ๐.๑๐ เมตร	๒๒๗,๐๐๐					ถนนความยาว ไม่น้อยกว่า ๑๐๐ เมตร	ประชาชนได้รับความ สะดวกในการคมนาคม	กองช่าง
๒๕	ก่อสร้างถนน คสล.(สายบ้าน นางจอม)หมู่ที่ ๕	เพื่อให้ประชาชนสัญจรได้ อย่างสะดวก และมีความ ปลอดภัยในชีวิตและทรัพย์สิน	ขนาดกว้าง ๓ เมตร ยาว ๑๕ เมตร หนา ๐.๑๕ เมตร	๒๙,๐๐๐					ถนนความยาว ไม่น้อยกว่า ๑๕ เมตร	ประชาชนได้รับความ สะดวกในการคมนาคม	กองช่าง
๒๗	ก่อสร้างถนน คสล.(สายบ้าน นายบุญธรรม)หมู่ที่ ๕	เพื่อให้ประชาชนสัญจรได้ อย่างสะดวก และมีความ ปลอดภัยในชีวิตและทรัพย์สิน	ขนาดกว้าง ๔ เมตร ยาว ๑๕ เมตร หนา ๐.๑๕ เมตร	๓๙,๐๐๐					ถนนความยาว ไม่น้อยกว่า ๑๕ เมตร	ประชาชนได้รับความ สะดวกในการคมนาคม	กองช่าง
๒๘	ก่อสร้างถนน คสล.(สายบ้าน นางแก้ว)หมู่ที่ ๕	เพื่อให้ประชาชนสัญจรได้ อย่างสะดวก และมีความ ปลอดภัยในชีวิตและทรัพย์สิน	ขนาดกว้าง ๔ เมตร ยาว ๑๕๐ เมตร หนา ๐.๑๕	๓๖๐,๐๐๐					ถนนความยาว ไม่น้อยกว่า ๑๕๐ เมตร	ประชาชนได้รับความ สะดวกในการคมนาคม	กองช่าง
๒๙	ก่อสร้างถนน คสล.(สายสบ นก)หมู่ที่ ๕	เพื่อให้ประชาชนสัญจรได้ อย่างสะดวก และมีความ ปลอดภัยในชีวิตและทรัพย์สิน	ขนาดกว้าง ๔ เมตร ยาว ๒๐ เมตร หนา ๐.๑๕ เมตร	๕๑,๐๐๐					ถนนความยาว ไม่น้อยกว่า ๒๐ เมตร	ประชาชนได้รับความ สะดวกในการคมนาคม	กองช่าง
๒๐	ก่อสร้างถนน คสล.(สายบ้าน นายชุมพร)หมู่ที่ ๖	เพื่อให้ประชาชนสัญจรได้ อย่างสะดวก และมีความ ปลอดภัยในชีวิตและทรัพย์สิน	ขนาดกว้าง ๓ เมตร ยาว ๑๐๐ เมตร หนา ๐.๑๕ เมตร	๑๗๓,๐๐๐					ถนนความยาว ไม่น้อยกว่า ๑๐๐ เมตร	ประชาชนได้รับความ สะดวกในการคมนาคม	กองช่าง
๒๑	ปรับปรุงถนน คสล.(สายบ้าน นายวิจิต) หมู่ที่ ๖	เพื่อให้ประชาชนสัญจรได้ อย่างสะดวก และมีความ ปลอดภัยในชีวิตและทรัพย์สิน	ขนาดกว้าง ๔ เมตร ยาว ๑๐๐ เมตร หนา ๐.๑๐ เมตร	๒๔๐,๐๐๐					ถนนความยาว ไม่น้อยกว่า ๑๐๐ เมตร	ประชาชนได้รับความ สะดวกในการคมนาคม	กองช่าง

รายละเอียดโครงการพัฒนา
แผนพัฒนาท้องถิ่น (พ.ศ.๒๕๖๖-๒๕๗๐)

ก. ยุทธศาสตร์จังหวัดที่ ๑ การพัฒนาโครงสร้างพื้นฐาน

ข. ยุทธศาสตร์การพัฒนาขององค์กรปกครองส่วนท้องถิ่นในเขตจังหวัดที่ ๑ การพัฒนาโครงสร้างพื้นฐาน

๑. ยุทธศาสตร์ที่ ๑ การพัฒนาโครงสร้างพื้นฐาน

๑.๑ แผนงานอุตสาหกรรมและการโยธา

ที่	โครงการ	วัตถุประสงค์	เป้าหมาย (ผลผลิตของโครงการ)	งบประมาณ					ตัวชี้วัด (KPI)	ผลที่คาดว่าจะได้รับ	หน่วยงาน รับผิดชอบ หลัก
				๒๕๖๖ (บาท)	๒๕๖๗ (บาท)	๒๕๖๘ (บาท)	๒๕๖๙ (บาท)	๒๕๗๐ (บาท)			
๒๒	ปรับปรุงถนน คสล.(สายบ้านนายประจักษ์) หมู่ที่ ๖	เพื่อให้ประชาชนสัญจรได้อย่างสะดวก และมีความปลอดภัยในชีวิตและทรัพย์สิน	ขนาดกว้าง ๓ เมตร ยาว ๔๐ เมตร หนา ๐.๑๐ เมตร		๖๗,๐๐๐				ถนนความยาวไม่น้อยกว่า ๔๐ เมตร	ประชาชนสัญจรได้อย่างสะดวก	กองช่าง
๒๓	ปรับปรุงถนน คสล.(สายบ้านนายสันต์) หมู่ที่ ๖	เพื่อให้ประชาชนสัญจรได้อย่างสะดวก และมีความปลอดภัยในชีวิตและทรัพย์สิน	ขนาดกว้าง ๓ เมตร ยาว ๗๐ เมตร หนา ๐.๑๐ เมตร		๑๑๔,๐๐๐				ถนนความยาวไม่น้อยกว่า ๗๐ เมตร	ประชาชนสัญจรได้อย่างสะดวก	กองช่าง
๒๔	ปรับปรุงถนน คสล.(สายบ้านนายสวัสดิ์) หมู่ที่ ๖	เพื่อให้ประชาชนสัญจรได้อย่างสะดวก และมีความปลอดภัยในชีวิตและทรัพย์สิน	ขนาดกว้าง ๓ เมตร ยาว ๔๐ เมตร หนา ๐.๑๐ เมตร				๖๗,๐๐๐		ถนนความยาวไม่น้อยกว่า ๔๐ เมตร	ประชาชนสัญจรได้อย่างสะดวก	กองช่าง
๒๕	ปรับปรุงถนน คสล.(สายบ้านนายประคอง) หมู่ที่ ๖	เพื่อให้ประชาชนสัญจรได้อย่างสะดวก และมีความปลอดภัยในชีวิตและทรัพย์สิน	ขนาดกว้าง ๓ เมตร ยาว ๔๐ เมตร หนา ๐.๑๐ เมตร					๖๗,๐๐๐	ถนนความยาวไม่น้อยกว่า ๔๐ เมตร	ประชาชนสัญจรได้อย่างสะดวก	กองช่าง
๒๖	ก่อสร้างโดมหลังคาเอนกประสงค์ หมู่ที่ ๖	เพื่อให้ประชาชนมีสถานที่จัดกิจกรรม	ขนาดกว้าง ๑๕ เมตร ยาว ๒๐ เมตร สูง ๕ เมตร				๗๐๐,๐๐๐		โดมอาคาร ๑ หลัง	ประชาชนมีสถานที่จัดกิจกรรม	กองช่าง
๒๗	ก่อสร้างรางระบายน้ำ หมู่ที่ ๗	เพื่อระบายน้ำท่วมขังในชุมชน	ขนาดช่องทางน้ำไหลกว้าง ๐.๓๐ เมตร จุดเริ่มต้นลึกเฉลี่ย ๐.๒๕ เมตร จุดสิ้นสุดลึกเฉลี่ย ๐.๕๐ เมตรยาว ๕๐ เมตร (ตามแบบที่ อบต. กำหนด)	๘๕,๐๐๐					วางท่อไม่น้อยกว่า ๕๐ เมตร	น้ำไม่ท่วมขังในชุมชน	กองช่าง

รายละเอียดโครงการพัฒนา
แผนพัฒนาท้องถิ่น (พ.ศ.๒๕๖๖-๒๕๗๐)

ก.ยุทธศาสตร์จังหวัดที่ ๑ การพัฒนาโครงสร้างพื้นฐาน

ข. ยุทธศาสตร์การพัฒนาขององค์กรปกครองส่วนท้องถิ่นในเขตจังหวัดที่ ๑ การพัฒนาโครงสร้างพื้นฐาน

๑. ยุทธศาสตร์ที่ ๑ การพัฒนาโครงสร้างพื้นฐาน

๑.๑ แผนงานอุตสาหกรรมและการโยธา

ที่	โครงการ	วัตถุประสงค์	เป้าหมาย (ผลผลิตของโครงการ)	งบประมาณ					ตัวชี้วัด (KPI)	ผลที่คาดว่าจะได้รับ	หน่วยงาน รับผิดชอบ หลัก
				๒๕๖๖ (บาท)	๒๕๖๗ (บาท)	๒๕๖๘ (บาท)	๒๕๖๙ (บาท)	๒๕๗๐ (บาท)			
๒๘	ก่อสร้างถนน คสล.(สายภายในหมู่บ้าน) หมู่ที่ ๗	เพื่อให้ประชาชนสัญจรได้อย่างสะดวก และมีความปลอดภัยในชีวิตและทรัพย์สิน	ขนาดกว้าง ๔ เมตร ยาว ๑๐๐ เมตร หนา ๐.๑๕ เมตร	๒๔๐,๐๐๐					ถนนความยาวไม่น้อยกว่า ๑๐๐ เมตร	ประชาชนสัญจรได้สะดวก	กองช่าง
๒๙	ปรับปรุงถนน คสล.(สายภายในหมู่บ้าน) หมู่ที่ ๗	เพื่อให้ประชาชนสัญจรได้อย่างสะดวก และมีความปลอดภัยในชีวิตและทรัพย์สิน	ขนาดกว้าง ๔ เมตร ยาว ๒๐๐ เมตร หนา ๐.๑๐ เมตร		๔๘๐,๐๐๐				ถนนความยาวไม่น้อยกว่า ๒๐๐ เมตร	ประชาชนสัญจรได้สะดวก	กองช่าง
๓๐	ก่อสร้างลาน คสล.เอนกประสงค์ หมู่ที่ ๗	เพื่อให้ประชาชนมีสถานที่จัดกิจกรรม	ขนาดกว้าง ๒๐ ยาว ๓๐ เมตร หนา ๐.๑๕ เมตร		๓๖๐,๐๐๐				ลาน คสล.เอนกประสงค์ ๑ แห่ง	ประชาชนมีสถานที่จัดกิจกรรม	กองช่าง
๓๑	ปรับปรุงถนนลาดยาง (สายนายวิรัตน์ หาญรักษ์) หมู่ที่ ๗	เพื่อให้ประชาชนสัญจรได้อย่างสะดวก และมีความปลอดภัยในชีวิตและทรัพย์สิน	ขนาดกว้าง ๓ เมตร ยาว ๒๐๐ เมตร			๓๐,๐๐๐			ถนนความยาวไม่น้อยกว่า ๒๐๐ เมตร	ประชาชนสัญจรได้สะดวก	กองช่าง
๓๒	ก่อสร้างท่อลอดเหลี่ยม(จุดบ้านตาเย็น) หมู่ที่ ๗	เพื่อให้ประชาชนสัญจรได้อย่างสะดวก และมีความปลอดภัยในชีวิตและทรัพย์สิน	ขนาดกว้าง ๑.๕๐ เมตร สูง ๑.๕๐ เมตร ยาว ๖ เมตร จำนวน ๒ ช่อง			๑๗๘,๐๐๐			ท่อลอดเหลี่ยม ๑ ตัว	ประชาชนสัญจรได้สะดวก	กองช่าง
๒๗	ก่อสร้างผนังกันน้ำ(จุดบ้านนางภาวินี) หมู่ที่ ๗	เพื่อป้องกันการพังทลายของริมตลิ่ง	ขนาดสูง ๑.๗๐ เมตร ยาว ๑๐ เมตร			๓๐,๐๐๐			ผนังกันน้ำคามยาว ๑๐ เมตร	ลดการพังทลายของตลิ่ง	กองช่าง
๒๘	โครงการก่อสร้างบ่อน้ำซึม (ธนาคารน้ำใต้ดิน) หมู่ที่ ๗ (จุดบ้านนางจิว)	เพื่อระบายน้ำที่ท่วมขังในชุมชน	ขุดบ่อน้ำซึม ขนาด กว้าง ๑.๕ เมตร ยาว ๒ เมตร ลึก ๓ เมตร จำนวน ๑ บ่อ ตามแบบที่ อบต.กำหนด		๒๕,๐๐๐				บ่อน้ำซึม จำนวน ๑ บ่อ	น้ำไม่ท่วมขังตามจุดต่างๆภายใน หมู่บ้าน	กองช่าง

รายละเอียดโครงการพัฒนา
แผนพัฒนาท้องถิ่น (พ.ศ.๒๕๖๖-๒๕๗๐)

ก.ยุทธศาสตร์จังหวัดที่ ๑ การพัฒนาโครงสร้างพื้นฐาน

ข. ยุทธศาสตร์การพัฒนาขององค์กรปกครองส่วนท้องถิ่นในเขตจังหวัดที่ ๑ การพัฒนาโครงสร้างพื้นฐาน

๑. ยุทธศาสตร์ที่ ๑ การพัฒนาโครงสร้างพื้นฐาน

๑.๑ แผนงานอุตสาหกรรมและการโยธา

ที่	โครงการ	วัตถุประสงค์	เป้าหมาย (ผลผลิตของโครงการ)	งบประมาณ					ตัวชี้วัด (KPI)	ผลที่คาดว่าจะได้รับ	หน่วยงาน รับผิดชอบหลัก
				๒๕๖๖ (บาท)	๒๕๖๗ (บาท)	๒๕๖๘ (บาท)	๒๕๖๙ (บาท)	๒๕๗๐ (บาท)			
๒๙	ก่อสร้างถนน คสล. (สายกลางทุ่งนา) หมู่ที่ ๙	เพื่อให้ประชาชนสัญจรได้อย่างสะดวก และมีความปลอดภัยในชีวิตและทรัพย์สิน	กว้าง ๓ เมตร ยาว ๗๕๐ เมตร หนา ๐.๑๕ เมตร	๑,๒๗๖,๐๐๐					ถนนที่ก่อสร้าง ๑ เส้น	ประชาชนได้รับความสะดวกในการคมนาคม	กองช่าง
๓๐	ปรับปรุงถนนลูกรัง หมู่ที่ ๙ (สายกลางทุ่งนา)	เพื่อให้ประชาชนสัญจรได้อย่างสะดวก และมีความปลอดภัยในชีวิตและทรัพย์สิน	ขนาดกว้าง ๒.๕๐ เมตร ยาว ๔,๐๐๐ เมตร	๑๐๐,๐๐๐					ถนนความยาวไม่น้อยกว่า ๔,๐๐๐ เมตร	ประชาชนสัญจรได้สะดวก	กองช่าง
๓๑	ก่อสร้างถนน คสล.(สายบ้านนายอ้วน) หมู่ที่ ๑๐	เพื่อให้ประชาชนสัญจรได้อย่างสะดวก และมีความปลอดภัยในชีวิตและทรัพย์สิน	ขนาดกว้าง ๔ เมตร ยาว ๘๐ เมตร หนา ๐.๑๕ เมตร	๒๐๐,๐๐๐					ถนนความยาวไม่น้อยกว่า ๘๐ เมตร	ประชาชนสัญจรได้สะดวก	กองช่าง
๓๒	ซ่อมแซมถนน คสล.(ซอยบ้านนางขันธ์) หมู่ที่ ๑๐	เพื่อให้ประชาชนสัญจรได้อย่างสะดวก และมีความปลอดภัยในชีวิตและทรัพย์สิน	ขนาดกว้าง ๔ เมตร ยาว ๑๐๐ เมตร หนา ๐.๑๐ เมตร		๒๔๐,๐๐๐				ถนนความยาวไม่น้อยกว่า ๑๐๐ เมตร	ประชาชนสัญจรได้สะดวก	กองช่าง
๓๓	ก่อสร้างถนน คสล.(ซอยโรงเลื่อย) หมู่ที่ ๑๐	เพื่อให้ประชาชนสัญจรได้อย่างสะดวก และมีความปลอดภัยในชีวิตและทรัพย์สิน	ขนาดกว้าง ๔ เมตร ยาว ๕๐๐ เมตร หนา ๐.๑๕ เมตร			๕๐๐,๐๐๐	๕๐๐,๐๐๐	๕๐๐,๐๐๐	ถนนความยาวไม่น้อยกว่า ๕๐๐ เมตร	ประชาชนสัญจรได้สะดวก	กองช่าง
๓๔	ก่อสร้างฝายน้ำล้น หมู่ที่ ๑๐	เพื่อกั้นน้ำ	สันฝายกว้าง ๑ เมตร สูง ๑.๕๐ เมตร ยาว ๑๐ เมตร					๓๐๐,๐๐๐	ฝายกั้นน้ำความยาว ๑๐ เมตร	กั้นน้ำเพื่อการเกษตร	กองช่าง

รายละเอียดโครงการพัฒนา
แผนพัฒนาท้องถิ่น (พ.ศ.๒๕๖๖-๒๕๗๐)

ก.ยุทธศาสตร์จังหวัดที่ ๑ การพัฒนาโครงสร้างพื้นฐาน

ข. ยุทธศาสตร์การพัฒนาขององค์กรปกครองส่วนท้องถิ่นในเขตจังหวัดที่ ๑ การพัฒนาโครงสร้างพื้นฐาน

๑. ยุทธศาสตร์ที่ ๑ การพัฒนาโครงสร้างพื้นฐาน

๑.๑ แผนงานอุตสาหกรรมและการโยธา

ที่	โครงการ	วัตถุประสงค์	เป้าหมาย (ผลผลิตของโครงการ)	งบประมาณ					ตัวชี้วัด (KPI)	ผลที่คาดว่าจะได้รับ	หน่วยงาน รับผิดชอบ หลัก
				๒๕๖๖ (บาท)	๒๕๖๗ (บาท)	๒๕๖๘ (บาท)	๒๕๖๙ (บาท)	๒๕๗๐ (บาท)			
๓๑	โครงการก่อสร้างวางระบายน้ำ คสล. (สายบ้านนายสุทธิพงษ์) หมู่ที่ ๑๑	เพื่อระบายน้ำท่วมขังในชุมชน	ขนาดช่องทางน้ำไหลกว้าง ๐.๓๐ เมตร จุดเริ่มต้นลึก เฉลี่ย ๐.๒๕ เมตร จุดสิ้นสุด ลึกเฉลี่ย ๑.๐๐ เมตรยาว ๑๓๕ เมตร (ตามแบบที่ อบต.กำหนด)	๒๒๔,๐๐๐					วางระบายน้ำ จำนวน ๑ จุด	น้ำไม่ท่วมขังในชุมชน	กองช่าง
๓๒	ก่อสร้างถนน คสล. (สาย เหมืองหมื่น) หมู่ที่ ๑๑	เพื่อให้ประชาชนได้รับความ สะดวกในการคมนาคม	กว้าง ๔ เมตร ยาว ๑๐๐ เมตร หนา ๐.๑๕ เมตร	๒๔๐,๐๐๐					ถนนความยาว ไม่น้อยกว่า ๑๐๐ เมตร	ประชาชนได้รับความ สะดวกในการคมนาคม	กองช่าง
๓๓	ก่อสร้างถนน คสล. (สายเหมือง ใหญ่) หมู่ที่ ๑๑	เพื่อให้ประชาชนได้รับความ สะดวกในการคมนาคม	กว้าง ๓ เมตร ยาว ๗๕๐ เมตร หนา ๐.๑๕ เมตร	๑,๒๗๖,๐๐๐					ถนนความยาว ไม่น้อยกว่า ๗๕๐ เมตร	ประชาชนได้รับความ สะดวกในการคมนาคม	กองช่าง
๓๔	ก่อสร้างถนน คสล.(สายนาแก) หมู่ที่ ๑๑	เพื่อให้ประชาชนสัญจรได้ อย่างสะดวก และมีความ ปลอดภัยในชีวิตและทรัพย์สิน	ขนาดกว้าง ๓ เมตร ยาว ๑๐๐๐ เมตร หนา ๐.๑๕ เมตร	๑,๗๐๑,๐๐๐					ถนนความยาว ไม่น้อยกว่า ๑,๐๐๐ เมตร	ประชาชนสัญจรได้ สะดวก	กองช่าง
๓๕	ซ่อมแซมถนนลูกรัง (สาย เหมืองใหญ่) หมู่ที่ ๑๑	เพื่อให้ประชาชนสัญจรได้ อย่างสะดวก และมีความ ปลอดภัยในชีวิตและทรัพย์สิน	ขนาดกว้าง ๔ เมตร ยาว ๑,๐๐๐ เมตร	๒๐๐,๐๐๐					ถนนความยาว ไม่น้อยกว่า ๑๐๐ เมตร	ประชาชนสัญจรได้ สะดวก	กองช่าง
๓๖	ก่อสร้างถนน คสล.(สายบ้าน ตาหรั่ง) หมู่ที่ ๑๒	เพื่อให้ประชาชนสัญจรได้ อย่างสะดวก และมีความ ปลอดภัยในชีวิตและทรัพย์สิน	ขนาดกว้าง ๓ เมตร ยาว ๓๐๐ เมตร หนา ๐.๑๕ เมตร	๕๑๒,๐๐๐					ถนนความยาว ไม่น้อยกว่า ๓๐๐ เมตร	ประชาชนสัญจรได้ สะดวก	กองช่าง

รายละเอียดโครงการพัฒนา
แผนพัฒนาท้องถิ่น (พ.ศ.๒๕๖๖-๒๕๗๐)

ก.ยุทธศาสตร์จังหวัดที่ ๑ การพัฒนาโครงสร้างพื้นฐาน

ข. ยุทธศาสตร์การพัฒนาขององค์กรปกครองส่วนท้องถิ่นในเขตจังหวัดที่ ๑ การพัฒนาโครงสร้างพื้นฐาน

๑. ยุทธศาสตร์ที่ ๑ การพัฒนาโครงสร้างพื้นฐาน

๑.๑ แผนงานอุตสาหกรรมและการโยธา

ที่	โครงการ	วัตถุประสงค์	เป้าหมาย (ผลผลิตของโครงการ)	งบประมาณ					ตัวชี้วัด (KPI)	ผลที่คาดว่าจะได้รับ	หน่วยงาน รับผิดชอบหลัก
				๒๕๖๖ (บาท)	๒๕๖๗ (บาท)	๒๕๖๘ (บาท)	๒๕๖๙ (บาท)	๒๕๗๐ (บาท)			
๓๗	ปรับปรุงถนน คสล.(สายหน้าโรงเรียนบ้านท่าอิบุญ) หมู่ที่ ๑๒	เพื่อให้ประชาชนสัญจรได้อย่างสะดวก และมีความปลอดภัยในชีวิตและทรัพย์สิน	ขนาดกว้าง ๔ เมตร ยาว ๑๒๐ หน้า ๐.๑๕ เมตร	๒๗๒,๐๐๐					ถนนความยาวไม่น้อยกว่า ๑๒๐ เมตร	ประชาชนสัญจรได้สะดวก	กองช่าง
๓๘	ต่อเติมอาคารเอนกประสงค์ หมู่ที่ ๑๒	เพื่อให้ประชาชนมีสถานที่จัดกิจกรรม	ขนาดกว้าง ๑๖ เมตร ยาว ๒๐ เมตร	๑๐๐,๐๐๐					ต่อเติมอาคาร ๑ หลัง	มีสถานที่จัดกิจกรรม	กองช่าง
รวม	๓๘ โครงการ			๑๑,๐๕๗,๔๒๐	๙,๕๗๗,๔๒๐	๓,๖๗๐,๔๒๐	๓,๖๒๑,๗๕๐	๓,๗๘๐,๐๐๐			

รายละเอียดโครงการพัฒนา
แผนพัฒนาท้องถิ่น (พ.ศ.๒๕๖๖-๒๕๗๐)

ก. ยุทธศาสตร์จังหวัดที่ ๓ การพัฒนาคุณภาพชีวิต และเสริมสร้างความมั่นคงของคนและชุมชน

ข. ยุทธศาสตร์การพัฒนาขององค์กรปกครองส่วนท้องถิ่นในเขตจังหวัดที่ ๑ การพัฒนาโครงสร้างพื้นฐาน

๑. ยุทธศาสตร์ที่ ๑ การพัฒนาโครงสร้างพื้นฐาน

๑.๒ แผนงานเคหะและชุมชน

ที่	โครงการ	วัตถุประสงค์	เป้าหมาย (ผลผลิตของโครงการ)	งบประมาณ					ตัวชี้วัด (KPI)	ผลที่คาดว่าจะได้รับ	หน่วยงาน รับผิดชอบ หลัก
				๒๕๖๖ (บาท)	๒๕๖๗ (บาท)	๒๕๖๘ (บาท)	๒๕๖๙ (บาท)	๒๕๗๐ (บาท)			
๑	โครงการขยายเขตเสียดตามสาย หมู่ที่ ๑	เพื่อให้ประชาชนได้รับข่าวสารอย่างทั่วถึง	ขยายเขตเสียดตามสายความยาวประมาณ ๑๕๐๐	๑๕๐,๐๐๐					เสียดตามสาย ๑ หมู่บ้าน	ประชาชนรับรู้ข้อมูลข่าวสารทั่วถึง	กองช่าง
๒	ติดตั้งไฟส่องสว่างพลังงานแสงอาทิตย์ หมู่ที่ ๑	เพื่อให้ประชาชนมีความปลอดภัยในชีวิตและทรัพย์สิน	จำนวน ๑๐ ต้น			๑๐๐,๐๐๐			ติดตั้งไฟ ๑๐ จุด	ประชาชนมีความปลอดภัย	กองช่าง
๓	ขยายเขตไฟฟ้า หมู่ที่ ๑	เพื่อให้ประชาชนมีความปลอดภัยในชีวิตและทรัพย์สิน	ขยายเขตไฟฟ้า จำนวน ๖ ต้น		๓๐๐,๐๐๐				ขยายเขตไฟฟ้า ๖ ต้น	ประชาชนมีความปลอดภัย	กองช่าง
๔	ติดตั้งไฟส่องสว่างพลังงานแสงอาทิตย์ หมู่ที่ ๒	เพื่อให้ประชาชนมีความปลอดภัยในชีวิตและทรัพย์สิน	จำนวน ๒ ต้น			๒๐,๐๐๐			ติดตั้งไฟ ๑๐ จุด	ประชาชนมีความปลอดภัย	กองช่าง
๕	ขยายเขตไฟฟ้า (ขอยกน้ำค่า) หมู่ที่ ๔	เพื่อให้ประชาชนมีความปลอดภัยในชีวิตและทรัพย์สิน	จำนวน ๖ ต้น	๓๐๐,๐๐๐					ขยายเขตไฟฟ้า ๖ ต้น	ประชาชนมีความปลอดภัย	กองช่าง
๖	ติดตั้งไฟส่องสว่าง หมู่ที่ ๕	เพื่อให้ประชาชนมีความปลอดภัยในชีวิตและทรัพย์สิน	ติดตั้งไฟส่องสว่าง จำนวน ๖ จุด		๖๐,๐๐๐				ติดตั้งไฟ ๖ จุด	ประชาชนมีความปลอดภัย	กองช่าง
๗	ติดตั้งไฟส่องสว่าง หมู่ที่ ๖	เพื่อให้ประชาชนมีความปลอดภัยในชีวิตและทรัพย์สิน	ติดตั้งไฟส่องสว่าง จำนวน ๖ จุด		๖๐,๐๐๐				ติดตั้งไฟ ๖ จุด	ประชาชนมีความปลอดภัย	กองช่าง
๘	ติดตั้งไฟส่องสว่าง หมู่ที่ ๑๒ (ขอยกน้ำค่าที่หักสงฆ์)	เพื่อให้ประชาชนมีความปลอดภัยในชีวิตและทรัพย์สิน	ติดตั้งไฟส่องสว่าง จำนวน ๖ จุด			๖๐,๐๐๐			ติดตั้งไฟ ๖ จุด	ประชาชนมีความปลอดภัย	กองช่าง
๙	ติดตั้งไฟส่องสว่างสาธารณะแบบโซล่าเซลล์ หมู่ที่ ๑๒	เพื่อให้ประชาชนมีความปลอดภัยในชีวิตและทรัพย์สิน	ติดตั้งไฟส่องสว่าง จำนวน ๑๑ จุด			๑๑๐,๐๐๐			ติดตั้งไฟ ๑๑ จุด	ประชาชนมีความปลอดภัย	กองช่าง
รวม	๙ โครงการ			๕๕๐,๐๐๐	๕๒๐,๐๐๐	๒๓๐,๐๐๐	๖๐,๐๐๐	๐			

รายละเอียดโครงการพัฒนา
แผนพัฒนาท้องถิ่น (พ.ศ.๒๕๖๖-๒๕๗๐)

องค์การบริหารส่วนตำบลท่าอิบุญ อำเภอหล่มสัก จังหวัดเพชรบูรณ์

- ก. ยุทธศาสตร์จังหวัดที่ ๓ การพัฒนาคุณภาพชีวิต และเสริมสร้างควมมั่นคงของคนและชุมชน
- ข. ยุทธศาสตร์การพัฒนาขององค์กรปกครองส่วนท้องถิ่นในเขตจังหวัดที่ ๑ การพัฒนาด้านเศรษฐกิจและการเกษตร
 - ๒. ยุทธศาสตร์ที่ ๒ การพัฒนาแหล่งน้ำ
 - ๒.๒ แผนงานการเกษตร

ที่	โครงการ	วัตถุประสงค์	เป้าหมาย (ผลผลิตของโครงการ)	งบประมาณ					ตัวชี้วัด (KPI)	ผลที่คาดว่าจะได้รับ	หน่วยงาน รับผิดชอบหลัก
				๒๕๖๖ (บาท)	๒๕๖๗ (บาท)	๒๕๖๘ (บาท)	๒๕๖๙ (บาท)	๒๕๗๐ (บาท)			
๑	ขุดลอกเหมืองเก่า หมู่ที่ ๒ (บริเวณติดแม่น้ำป่าสัก)	เพื่อให้มีน้ำเพียงพอสำหรับการเกษตร	ขนาดปากเหมืองกว้าง ๕ เมตร ท้องเหมืองกว้าง ๒ เมตร ลึกเฉลี่ย ๒ เมตร ยาว ๕๐๐ เมตร	๖๘,๐๐๐	๖๘,๐๐๐	๖๘,๐๐๐	๖๘,๐๐๐	๖๘,๐๐๐	ขุดลอกปีละ ๒ ครั้ง	มีน้ำเพียงพอสำหรับการเกษตร	กองช่าง
๒	ขุดลอกเหมืองเก่า หมู่ที่ ๒,๔,๑๑	เพื่อให้มีน้ำเพียงพอสำหรับการเกษตร	ความยาวรวม ๑,๓๒๐ เมตร	๑๖๐,๐๐๐	๑๖๐,๐๐๐	๑๖๐,๐๐๐	๑๖๐,๐๐๐	๑๖๐,๐๐๐	ขุดลอกปีละ ๒ ครั้ง	มีน้ำเพียงพอสำหรับการเกษตร	กองช่าง
๓	ขุดลอกเหมืองหมื่น หมู่ที่ ๔ (บริเวณติดแม่น้ำป่าสัก)	เพื่อให้มีน้ำเพียงพอสำหรับการเกษตร	ขนาดปากเหมืองกว้าง ๔.๗๐ เมตร ท้องเหมืองกว้าง ๒.๕๐ เมตร ลึกเฉลี่ย ๒.๕๐ เมตร ยาว ๕๐๐ เมตร	๗๐,๐๐๐	๗๐,๐๐๐	๗๐,๐๐๐	๗๐,๐๐๐	๗๐,๐๐๐	ขุดลอกปีละ ๒ ครั้ง	มีน้ำเพียงพอสำหรับการเกษตร	กองช่าง
๔	ขุดลอกเหมืองหมื่น หมู่ที่ ๔ - หมู่ที่ ๘	เพื่อให้มีน้ำเพียงพอสำหรับการเกษตร	ระยะทางยาวรวม ๓,๔๘๐ เมตร	๕๐๐,๐๐๐	๕๐๐,๐๐๐	๕๐๐,๐๐๐	๕๐๐,๐๐๐	๕๐๐,๐๐๐	ขุดลอกปีละ ๒ ครั้ง	มีน้ำเพียงพอสำหรับการเกษตร	กองช่าง
๕	ขุดลอกเหมืองใหญ่ หมู่ที่ ๑๑	เพื่อให้มีน้ำเพียงพอสำหรับการเกษตร		๔๐๐,๐๐๐	๔๐๐,๐๐๐	๔๐๐,๐๐๐	๔๐๐,๐๐๐	๔๐๐,๐๐๐	ขุดลอกปีละ ๒ ครั้ง	มีน้ำเพียงพอสำหรับการเกษตร	กองช่าง
๖	ขุดลอกเหมืองกุดแซ่	เพื่อให้มีน้ำเพียงพอสำหรับการเกษตร	ขนาดปากเหมืองกว้าง ๕.๕๐ เมตร ท้องเหมืองกว้าง ๑.๗๐ เมตร ลึกเฉลี่ย ๑.๙๐ เมตร ยาว ๒,๒๐๐ เมตร	๕๕๐,๐๐๐	๕๕๐,๐๐๐	๕๕๐,๐๐๐	๕๕๐,๐๐๐	๕๕๐,๐๐๐	ขุดลอกปีละ ๒ ครั้ง	มีน้ำเพียงพอสำหรับการเกษตร	กองช่าง

รายละเอียดโครงการพัฒนา
แผนพัฒนาท้องถิ่น (พ.ศ.๒๕๖๖-๒๕๗๐)

องค์การบริหารส่วนตำบลท่าอิบุญ อำเภอหล่มสัก จังหวัดเพชรบูรณ์

- ก. ยุทธศาสตร์จังหวัดที่ ๓ การพัฒนาคุณภาพชีวิต และเสริมสร้างคามมั่นคงของคนและชุมชน
 ข. ยุทธศาสตร์การพัฒนาขององค์กรปกครองส่วนท้องถิ่นในเขตจังหวัดที่ ๑ การพัฒนาด้านเศรษฐกิจและการเกษตร
 ๒. ยุทธศาสตร์ที่ ๒ การพัฒนาแหล่งน้ำ
 ๒.๒ แผนงานการเกษตร

ที่	โครงการ	วัตถุประสงค์	เป้าหมาย (ผลผลิตของโครงการ)	งบประมาณ					ตัวชี้วัด (KPI)	ผลที่คาดว่าจะได้รับ	หน่วยงาน รับผิดชอบหลัก
				๒๕๖๖ (บาท)	๒๕๖๗ (บาท)	๒๕๖๘ (บาท)	๒๕๖๙ (บาท)	๒๕๗๐ (บาท)			
๗	ขุดลอกเหมืองร่องหวาย	เพื่อให้มีน้ำเพียงพอสำหรับทำการเกษตร	ขนาดปากเหมืองกว้าง ๓ เมตร ท้องเหมืองกว้าง ๑.๒๐ เมตร ลึกเฉลี่ย ๑.๒๐ เมตร ยาว ๑,๑๐๐ เมตร	๒๕๐,๐๐๐	๒๕๐,๐๐๐	๒๕๐,๐๐๐	๒๕๐,๐๐๐	๒๕๐,๐๐๐	ขุดลอกปีละ ๒ ครั้ง	มีน้ำเพียงพอสำหรับทำการเกษตร	กองช่าง
๘	ขุดลอกเหมืองเก่า(สายหลังบ้านกำนัน) หมู่ที่ ๒	เพื่อให้มีน้ำเพียงพอสำหรับทำการเกษตร	ขนาดปากเหมืองกว้าง ๔ เมตร ท้องเหมืองกว้าง ๑ เมตร ลึก ๑.๒๐ เมตร ยาว ๗๕๐ เมตร	๑๒๔,๐๐๐	๑๒๔,๐๐๐	๑๒๔,๐๐๐	๑๒๔,๐๐๐	๑๒๔,๐๐๐	ขุดลอกปีละ ๒ ครั้ง	มีน้ำเพียงพอสำหรับทำการเกษตร	กองช่าง
๙	ขุดลอกเหมืองของแมว หมู่ที่ ๕	เพื่อให้มีน้ำเพียงพอสำหรับทำการเกษตร	ขนาดกว้าง ๑ เมตร ลึก ๐.๘๐ เมตร ยาว ๑๘๐๐ เมตร	๕๐,๐๐๐	๕๐,๐๐๐	๕๐,๐๐๐	๕๐,๐๐๐	๕๐,๐๐๐	ขุดลอกปีละ ๒ ครั้ง	มีน้ำเพียงพอสำหรับทำการเกษตร	กองช่าง
๑๐	ขุดลอกเหมืองไล่ไก่ หมู่ที่ ๑๑	เพื่อให้มีน้ำเพียงพอสำหรับทำการเกษตร	ขนาดกว้าง ๑ เมตร ลึก ๐.๘๐ เมตร ยาว ๑๘๐๐ เมตร	๕๐,๐๐๐	๕๐,๐๐๐	๕๐,๐๐๐	๕๐,๐๐๐	๕๐,๐๐๐	ขุดลอกปีละ ๒ ครั้ง	มีน้ำเพียงพอสำหรับทำการเกษตร	กองช่าง
๑๑	ขุดลอกคลองสาธารณะ (ทุ่งนาเหล่าหญ้า) หมู่ที่ ๑๒	เพื่อให้มีน้ำเพียงพอสำหรับทำการเกษตร	ขนาดกว้าง ๑๒ เมตร ยาว ๒๔๐ เมตร ลึกเฉลี่ย ๓ เมตร	๑๕๐,๐๐๐	๑๕๐,๐๐๐	๑๕๐,๐๐๐	๑๕๐,๐๐๐	๑๕๐,๐๐๐	ขุดลอกปีละ ๒ ครั้ง	มีน้ำเพียงพอสำหรับทำการเกษตร	กองช่าง
๑๒	ขุดลอกเหมืองนาเหล่า หมู่ที่ ๗	เพื่อให้มีน้ำเพียงพอสำหรับทำการเกษตร	ขนาดกว้าง เมตร ลึก..... เมตร	๕๐,๐๐๐	๕๐,๐๐๐	๕๐,๐๐๐	๕๐,๐๐๐	๕๐,๐๐๐	ขุดลอกปีละ ๒ ครั้ง	มีน้ำเพียงพอสำหรับทำการเกษตร	กองช่าง
๑๓	ขุดลอกคลองไล่ไก่ หมู่ที่ ๙	เพื่อให้มีน้ำเพียงพอสำหรับทำการเกษตร	ขนาดกว้าง ๐.๗๕ เมตร ยาว ๒๒๕๐ เมตร ลึกเฉลี่ย ๐.๕๐ เมตร	๒๐๐,๐๐๐	๒๐๐,๐๐๐	๒๐๐,๐๐๐	๒๐๐,๐๐๐	๒๐๐,๐๐๐	ขุดลอกปีละ ๒ ครั้ง	มีน้ำเพียงพอสำหรับทำการเกษตร	กองช่าง

รายละเอียดโครงการพัฒนา
 แผนพัฒนาท้องถิ่น (พ.ศ.๒๕๖๖-๒๕๗๐)
 องค์การบริหารส่วนตำบลท่าอิบุญ อำเภอหล่มสัก จังหวัดเพชรบูรณ์

- ก. ยุทธศาสตร์จังหวัดที่ ๓ การพัฒนาคุณภาพชีวิต และเสริมสร้างความมั่นคงของคนและชุมชน
- ข. ยุทธศาสตร์การพัฒนาขององค์กรปกครองส่วนท้องถิ่นในเขตจังหวัดที่ ๑ การพัฒนาด้านเศรษฐกิจและการเกษตร
 - ๒. ยุทธศาสตร์ที่ ๒ การพัฒนาแหล่งน้ำ
 - ๒.๒ แผนงานการเกษตร

ที่	โครงการ	วัตถุประสงค์	เป้าหมาย (ผลผลิตของโครงการ)	งบประมาณ					ตัวชี้วัด (KPI)	ผลที่คาดว่าจะได้รับ	หน่วยงาน รับผิดชอบหลัก
				๒๕๖๖ (บาท)	๒๕๖๗ (บาท)	๒๕๖๘ (บาท)	๒๕๖๙ (บาท)	๒๕๗๐ (บาท)			
๑๔	ขุดลอกเหมืองหมื่น หมู่ที่ ๙	เพื่อให้มีน้ำเพียงพอสำหรับการเกษตร	ขนาดกว้าง ๘ เมตร ยาว ๑,๐๐๐ เมตร ลึกเฉลี่ย ๒	๒๕๐,๐๐๐	๒๕๐,๐๐๐	๒๕๐,๐๐๐	๒๕๐,๐๐๐	๒๕๐,๐๐๐	ขุดลอกปีละ ๒ ครั้ง	มีน้ำเพียงพอสำหรับการเกษตร	กองช่าง
รวม	๑๔ โครงการ			๒,๘๗๒,๐๐๐	๒,๘๗๒,๐๐๐	๒,๘๗๒,๐๐๐	๒,๘๗๒,๐๐๐	๒,๘๗๒,๐๐๐			

รายละเอียดโครงการพัฒนา
 แผนพัฒนาท้องถิ่น (พ.ศ.๒๕๖๖-๒๕๗๐)
 องค์การบริหารส่วนตำบลท่าอิบุญ อำเภอลำลูกเกด จังหวัดพิจิตร

ก.ยุทธศาสตร์จังหวัดที่ ๓ ยกระดับคุณภาพชีวิต และเสริมสร้างความมั่นคงอย่างเท่าเทียม

ข. ยุทธศาสตร์การพัฒนาขององค์กรปกครองส่วนท้องถิ่นในเขตจังหวัดที่ ๕ การพัฒนาด้านการส่งเสริมการศึกษา ศาสนา วัฒนธรรม ประเพณี การกีฬา และคุณภาพชีวิต

๓. ยุทธศาสตร์การพัฒนาการศึกษา ศิลปะ วัฒนธรรม ประเพณีท้องถิ่น

๓.๑ แผนงานการศึกษา

ที่	โครงการ	วัตถุประสงค์	เป้าหมาย (ผลผลิตของโครงการ)	งบประมาณ					ตัวชี้วัด (KPI)	ผลที่คาดว่าจะได้รับ	หน่วยงาน รับผิดชอบหลัก
				๒๕๖๖ (บาท)	๒๕๖๗ (บาท)	๒๕๖๘ (บาท)	๒๕๖๙ (บาท)	๒๕๗๐ (บาท)			
๑	โครงการปรับปรุง /ต่อเติมอาคารศูนย์พัฒนาเด็กเล็ก	เพื่อมีอาคารเรียนที่ได้มาตรฐานให้นักเรียนมีความปลอดภัย	ศูนย์เด็กเล็ก ๑ แห่ง		๒๐๐,๐๐๐	๒๐๐,๐๐๐	๒๐๐,๐๐๐		ปรับปรุงอาคาร ๑ หลัง	อาคารอยู่ในสภาพดี	กองการศึกษา
๒	โครงการปรับปรุงภูมิทัศน์ ศพด. องค์การบริหารส่วนตำบลท่าอิบุญ	เพื่อเกิดความสวยงาม และเป็นสถานที่เล่นของเด็กนักเรียน	ศูนย์เด็กทั้ง ๑ แห่ง	๕๐,๐๐๐	๕๐,๐๐๐	๕๐,๐๐๐	๕๐,๐๐๐	๕๐,๐๐๐	ปรับปรุงภูมิทัศน์	ภูมิทัศน์รอบ ศพด. อยู่ในสภาพดี	กองการศึกษา
๓	โครงการอาหารเสริมนมศูนย์พัฒนาเด็กเล็ก	เพื่อให้เด็กได้รับโภชนาการที่เพียงพอ	ศูนย์เด็กทั้ง ๑ แห่ง	๑๒๐,๐๐๐	๑๒๐,๐๐๐	๑๒๐,๐๐๐	๑๒๐,๐๐๐	๑๒๐,๐๐๐	อาหารเสริมนม	เด็กมีพัฒนาทางร่างกายอย่างสมบูรณ์	กองการศึกษา
๔	โครงการปรับปรุงอาคารศูนย์สาระสนเทศ	เพื่อใช้เป็นห้องพัฒนาการเด็กเล็ก	ปรับปรุงอาคาร ๑ แห่ง			๒๒๐,๐๐๐			ปรับปรุงศูนย์ ๑ แห่ง	มีสถานที่เพื่อพัฒนาการเด็ก	กองการศึกษา
๕	โครงการอาหารกลางวันศูนย์พัฒนาเด็กเล็ก	เพื่อให้เด็กได้รับโภชนาการที่เพียงพอ	ศูนย์เด็กทั้ง ๑ แห่ง	๔๐๐,๐๐๐	๔๐๐,๐๐๐	๔๐๐,๐๐๐	๔๐๐,๐๐๐	๔๐๐,๐๐๐	เด็กได้รับอาหารครบ	เด็กมีอาหารกลางวันอย่างเพียงพอ	กองการศึกษา
๖	โครงการจัดซื้อเครื่องเล่นกลางแจ้งในศูนย์พัฒนาเด็กเล็ก	เพื่อให้เด็กนักเรียนได้ออกกำลังกาย มีสุขภาพร่างกายที่สมบูรณ์แข็งแรง	ศูนย์เด็กทั้ง ๑ แห่ง		๒๐๐,๐๐๐	๒๐๐,๐๐๐	๒๐๐,๐๐๐		เครื่องเล่น ๑ ชุด	เด็กมีพัฒนาทางร่างกายอย่างสมบูรณ์	กองการศึกษา
๗	ค่าใช้จ่ายในการพัฒนาบุคลากร	เพื่อพัฒนาบุคลากรในสังกัดกองการศึกษา	บุคลากรกองการศึกษา	๖๐,๐๐๐	๖๐,๐๐๐	๖๐,๐๐๐	๖๐,๐๐๐	๖๐,๐๐๐	พัฒนาอย่างน้อย ๑ ครั้ง	บุคลากรกองการศึกษา มีความรู้ความสามารถในการปฏิบัติงานเพิ่มขึ้น	กองการศึกษา

รายละเอียดโครงการพัฒนา
 แผนพัฒนาท้องถิ่น (พ.ศ.๒๕๖๖-๒๕๗๐)
 องค์การบริหารส่วนตำบลท่าอิบุญ อำเภอลำลูกเกด จังหวัดพิจิตร

ก.ยุทธศาสตร์จังหวัดที่ ๓ ยกระดับคุณภาพชีวิต และเสริมสร้างความมั่นคงอย่างเท่าเทียม

ข. ยุทธศาสตร์การพัฒนาขององค์กรปกครองส่วนท้องถิ่นในเขตจังหวัดที่ ๕ การพัฒนาด้านการส่งเสริมการศึกษา ศาสนา วัฒนธรรม ประเพณี การกีฬา และคุณภาพชีวิต

๓. ยุทธศาสตร์การพัฒนาการศึกษา ศิลปะ วัฒนธรรม ประเพณีท้องถิ่น

๓.๑ แผนงานการศึกษา

ที่	โครงการ	วัตถุประสงค์	เป้าหมาย (ผลผลิตของโครงการ)	งบประมาณ					ตัวชี้วัด (KPI)	ผลที่คาดว่าจะได้รับ	หน่วยงาน รับผิดชอบหลัก
				๒๕๖๖ (บาท)	๒๕๖๗ (บาท)	๒๕๖๘ (บาท)	๒๕๖๙ (บาท)	๒๕๗๐ (บาท)			
๘	โครงการวันรัฐพิธีและวันสำคัญทางราชการ	เพื่อให้ประชาชนมีส่วนร่วมวันรัฐพิธี	ประชาชนตำบลท่าอิบุญ	๑๐๐,๐๐๐	๑๐๐,๐๐๐	๑๐๐,๐๐๐	๑๐๐,๐๐๐	๑๐๐,๐๐๐	จัดงานวันสำคัญ	ประชาชนตระหนักในความสำคัญงานรัฐพิธีและวันสำคัญ	กองการศึกษา
๙	โครงการส่งเสริมสุขภาพ	เพื่อให้เด็กมีสุขภาพในศูนย์พัฒนาเด็กเล็ก	ศูนย์เด็กเล็ก ๑ แห่ง	๑๐,๐๐๐	๑๐,๐๐๐	๑๐,๐๐๐	๑๐,๐๐๐	๑๐,๐๐๐	ส่งเสริมสุขภาพตลอดปี	เด็กมีสุขภาพที่ดี	กองการศึกษา
๑๐	อุดหนุนอาหารกลางวันโรงเรียนเพียงพอ	เพื่อให้เด็กได้รับโภชนาการที่เพียงพอ	โรงเรียนในเขตพื้นที่รับผิดชอบตำบลท่าอิบุญ	๒,๒๐๐,๐๐๐	๒,๒๐๐,๐๐๐	๒,๒๐๐,๐๐๐	๒,๒๐๐,๐๐๐	๒,๒๐๐,๐๐๐	เด็กนักเรียนได้รับอาหารครบถ้วน	เด็กได้รับโภชนาการที่เพียงพอ	กองการศึกษา
๑๑	โครงการอาหารเสริมนมโรงเรียนเพียงพอ	เพื่อให้เด็กมีโภชนาการที่เพียงพอ	โรงเรียนในเขตพื้นที่รับผิดชอบตำบลท่าอิบุญ	๑,๒๐๐,๐๐๐	๑,๒๐๐,๐๐๐	๑,๒๐๐,๐๐๐	๑,๒๐๐,๐๐๐	๑,๒๐๐,๐๐๐	เด็กนักเรียนได้รับนมครบถ้วน	เด็กได้รับโภชนาการที่เพียงพอ	กองการศึกษา
๑๒	อุดหนุนโครงการกิจกรรมป้องกันยาเสพติด	เพื่อเด็กห่างไกลยาเสพติด	โรงเรียนในเขตพื้นที่รับผิดชอบตำบลท่าอิบุญ	๓๐,๐๐๐	๓๐,๐๐๐	๓๐,๐๐๐	๓๐,๐๐๐	๓๐,๐๐๐	เพื่อให้เด็กและเยาวชนห่างไกลยาเสพติด	เด็กมีความรู้เรื่องยาเสพติด	กองการศึกษา
๑๓	โครงการฝึกอบรมค่ายเยาวชน	เพื่อจ่ายค่าฝึกอบรมค่ายเยาวชน	เยาวชนตำบลท่าอิบุญ	๑๐๐,๐๐๐	๑๐๐,๐๐๐	๑๐๐,๐๐๐	๑๐๐,๐๐๐	๑๐๐,๐๐๐	เพื่อส่งเสริมให้เด็กมีความรู้	เยาวชนมีความรู้ความสามารถ	กองการศึกษา
๑๔	โครงการอบรมภาษาอังกฤษ	เพื่อให้เด็กมีความรู้ทางภาษาอังกฤษมากขึ้น	โรงเรียนในเขตพื้นที่รับผิดชอบตำบลท่าอิบุญ	๔๐,๐๐๐	๔๐,๐๐๐	๔๐,๐๐๐	๔๐,๐๐๐	๔๐,๐๐๐	เพื่อส่งเสริมให้เด็กมีความรู้	นักเรียนมีความรู้ภาษาอังกฤษมากขึ้นสามารถรองรับเข้าสู่ AEC	กองการศึกษา

รายละเอียดโครงการพัฒนา
แผนพัฒนาท้องถิ่น (พ.ศ.๒๕๖๖-๒๕๗๐)

องค์การบริหารส่วนตำบลท่าอิบุญ อำเภอหล่มสัก จังหวัดเพชรบูรณ์

ก.ยุทธศาสตร์จังหวัดที่ ๓ ยกระดับคุณภาพชีวิต และเสริมสร้างความมั่นคงอย่างเท่าเทียม

ข. ยุทธศาสตร์การพัฒนาขององค์กรปกครองส่วนท้องถิ่นในเขตจังหวัดที่ ๕ การพัฒนาด้านการส่งเสริมการศึกษา ศาสนา วัฒนธรรม ประเพณี การกีฬา และคุณภาพชีวิต

๓. ยุทธศาสตร์พัฒนาการศึกษา ศิลปะ วัฒนธรรม ประเพณีท้องถิ่น

๓.๑ แผนงานการศึกษา

ที่	โครงการ	วัตถุประสงค์	เป้าหมาย (ผลผลิตของโครงการ)	งบประมาณ					ตัวชี้วัด (KPI)	ผลที่คาดว่าจะ ได้รับ	หน่วยงาน รับผิดชอบ หลัก
				๒๕๖๖ (บาท)	๒๕๖๗ (บาท)	๒๕๖๘ (บาท)	๒๕๖๙ (บาท)	๒๕๗๐ (บาท)			
๑๕	โครงการอบรมแหล่งเรียนรู้ เศรษฐกิจพอเพียงภูมิปัญญาท้องถิ่น และแหล่งท่องเที่ยวในตำบลท่าอิบุญ	เพื่อส่งเสริมให้เด็กเรียนรู้ เศรษฐกิจพอเพียงและแหล่ง ท่องเที่ยวในตำบล	ศูนย์เด็กเล็ก ๑ แห่ง	๒๐,๐๐๐	๒๐,๐๐๐	๒๐,๐๐๐	๒๐,๐๐๐	๒๐,๐๐๐	จัดอบรมปีละ ๑ ครั้ง	เด็กได้รับความรู้และ รู้จักแหล่งท่องเที่ยว ในตำบลท่าอิบุญ	กองการศึกษา
๑๖	โครงการอบรมถ่ายทอดศิลปะพื้นบ้าน	เพื่อส่งเสริม สนับสนุนให้เด็ก เยาวชน อนุรักษ์ ศิลปะและภูมิ ปัญญาท้องถิ่น	ศูนย์เด็กเล็ก ๑ แห่ง	๑๐,๐๐๐	๑๐,๐๐๐	๑๐,๐๐๐	๑๐,๐๐๐	๑๐,๐๐๐	จัดอบรมปีละ ๑ ครั้ง	รู้ถึงคุณค่าของ ประวัติศาสตร์ใน ท้องถิ่น	กองการศึกษา
๑๗	โครงการส่งเสริมกิจกรรมท้องถิ่นรัก การอ่านหนังสือ	เพื่อส่งเสริมให้ประชาชนรัก การอ่านหนังสือ	ชุมชนตำบลท่าอิบุญ	๑๒,๐๐๐	๑๒,๐๐๐	๑๒,๐๐๐	๑๒,๐๐๐	๑๒,๐๐๐	จัดทำหมู่บ้านละ ๑ แห่ง	ประชาชนเห็น คุณค่าของการอ่าน และมีนิสัยรักการอ่าน	กองการศึกษา
๑๘	โครงการฝึกซ้อม อพยพหิณีไฟ ใน ศูนย์พัฒนาเด็กเล็กฯ	เพื่อฝึกซ้อม อพยพหิณีไฟ ใน ศูนย์พัฒนาเด็กเล็กฯ	ศูนย์เด็กทั้ง ๑ แห่ง	๑๐,๐๐๐	๑๐,๐๐๐	๑๐,๐๐๐	๑๐,๐๐๐	๑๐,๐๐๐	เพื่อให้เด็กมี ความรู้ในการหนี ไฟ	ความรู้ ทักษะใน การอพยพหนีไฟ ใน ศูนย์พัฒนาเด็กเล็กฯ	กองการศึกษา
รวม	๑๘ โครงการ			๔,๓๖๒,๐๐๐	๔,๓๖๒,๐๐๐	๔,๓๖๒,๐๐๐	๔,๓๖๒,๐๐๐	๔,๓๖๒,๐๐๐			

รายละเอียดโครงการพัฒนา
 แผนพัฒนาท้องถิ่น (พ.ศ.๒๕๖๖-๒๕๗๐)
 องค์การบริหารส่วนตำบลท่าอิบุญ อำเภอลำลูกัก จังหวัดพชรบูรณ์

ก.ยุทธศาสตร์จังหวัดที่

ข.ยุทธศาสตร์การพัฒนาขององค์กรปกครองส่วนท้องถิ่นในเขตจังหวัด

๓. ยุทธศาสตร์การพัฒนาศึกษา ศิลปะ วัฒนธรรม ประเพณีท้องถิ่น

๓.๒ แผนงานการศาสนา วัฒนธรรมและนันทนาการ

ที่	โครงการ	วัตถุประสงค์	เป้าหมาย (ผลผลิตของโครงการ)	งบประมาณ					ตัวชี้วัด (KPI)	ผลที่คาดว่าจะได้รับ	หน่วยงาน รับผิดชอบหลัก
				๒๕๖๖ (บาท)	๒๕๖๗ (บาท)	๒๕๖๘ (บาท)	๒๕๖๙ (บาท)	๒๕๗๐ (บาท)			
๑	โครงการประเพณีวันสงกรานต์และรดน้ำดำหัวผู้สูงอายุ	เพื่อส่งเสริมวัฒนธรรมประเพณีและพิธีกรรมทางศาสนา	ผู้เข้าร่วมงานประเพณี ๒๐๐ คน	๑๐๐,๐๐๐	๑๐๐,๐๐๐	๑๐๐,๐๐๐	๑๐๐,๐๐๐	๑๐๐,๐๐๐	จัดงานประเพณีปีละ ๑ ครั้ง	ประเพณีอันดีงาม อยู่คู่ชุมชน	กองการศึกษา
๒	โครงการประเพณีบุญบั้งไฟ	เพื่ออนุรักษ์ประเพณีบุญบั้งไฟ	จัดงานประเพณีบุญบั้งไฟ	๑๐๐,๐๐๐	๑๐๐,๐๐๐	๑๐๐,๐๐๐	๑๐๐,๐๐๐	๑๐๐,๐๐๐	จัดงานประเพณีปีละ ๑ ครั้ง	ประเพณีอันดีงาม อยู่คู่ชุมชน	กองการศึกษา
๓	โครงการประเพณีหล่อเทียนพรรษาและแห่เทียนจำนำพรรษา	เพื่อส่งเสริมและอนุรักษ์ประเพณี และวันสำคัญทางศาสนา	จัดงานประเพณี	๑๐๐,๐๐๐	๑๐๐,๐๐๐	๑๐๐,๐๐๐	๑๐๐,๐๐๐	๑๐๐,๐๐๐	จัดงานประเพณีปีละ ๑ ครั้ง	ประเพณีอันดีงาม อยู่คู่ชุมชน	กองการศึกษา
๔	โครงการประเพณีลอยกระทง	เพื่อรักษาประเพณีอันดีงามของไทย	จัดงานประเพณีลอยกระทง	๑๐๐,๐๐๐	๑๐๐,๐๐๐	๑๐๐,๐๐๐	๑๐๐,๐๐๐	๑๐๐,๐๐๐	จัดงานประเพณีปีละ ๑ ครั้ง	มีประเพณีอันดีงาม อยู่คู่ชุมชน	กองการศึกษา
๕	ค่าใช้จ่ายในการแข่งขันกีฬาภายในตำบล การแข่งขันนอกสถานที่ จัดซื้ออุปกรณ์กีฬา	เพื่อส่งนักกีฬาเข้าร่วมแข่งขัน และจัดซื้ออุปกรณ์กีฬา	ประชาชน หมู่ ๑-๑๒	๒๐๐,๐๐๐	๒๐๐,๐๐๐	๒๐๐,๐๐๐	๒๐๐,๐๐๐	๒๐๐,๐๐๐	ส่งนักกีฬาเข้าร่วมการแข่งขัน	ประชาชนได้เข้าร่วมการแข่งขันกีฬา	กองการศึกษา
๖	โครงการแข่งขันกีฬาด้านยาเสพติด	เพื่อให้เด็กและเยาวชนและประชาชนทั่วไปได้ใช้เวลาว่างให้เกิดประโยชน์และเกิดความสามัคคีในหมู่คณะ	เด็กและเยาวชนและประชาชนทั่วไปในเขตตำบลท่าอิบุญ	๒๐๐,๐๐๐	๒๐๐,๐๐๐	๒๐๐,๐๐๐	๒๐๐,๐๐๐	๒๐๐,๐๐๐	จัดการแข่งขัน ปีละ ๑ ครั้ง		
๘	โครงการวันเด็กแห่งชาติ	เพื่อให้เด็กได้เข้าร่วมกิจกรรม	เด็ก และเยาวชน ทั่วไป	๑๐๐,๐๐๐	๑๐๐,๐๐๐	๑๐๐,๐๐๐	๑๐๐,๐๐๐	๑๐๐,๐๐๐	จัดงานปีละ ๑ ครั้ง	ผู้ใหญ่ให้ความสำคัญกับกิจกรรมวันเด็ก	กองการศึกษา

รายละเอียดโครงการพัฒนา
 แผนพัฒนาท้องถิ่น (พ.ศ.๒๕๖๖-๒๕๗๐)
 องค์การบริหารส่วนตำบลท่าอิบุญ อำเภอลำลูกเกด จังหวัดพิจิตร

ก.ยุทธศาสตร์จังหวัดที่

ข.ยุทธศาสตร์การพัฒนาขององค์กรปกครองส่วนท้องถิ่นในเขตจังหวัด

๓. ยุทธศาสตร์การพัฒนาการศึกษา ศิลปะ วัฒนธรรม ประเพณีท้องถิ่น

๓.๒ แผนงานการศาสนา วัฒนธรรมและนันทนาการ

ที่	โครงการ	วัตถุประสงค์	เป้าหมาย (ผลผลิตของโครงการ)	งบประมาณ					ตัวชี้วัด (KPI)	ผลที่คาดว่าจะได้รับ	หน่วยงาน รับผิดชอบหลัก
				๒๕๖๖ (บาท)	๒๕๖๗ (บาท)	๒๕๖๘ (บาท)	๒๕๖๙ (บาท)	๒๕๗๐ (บาท)			
๙	โครงการจัดซื้ออุปกรณ์กีฬาให้หมู่บ้าน	อุปกรณ์กีฬาใช้ในการเล่นกีฬา	เด็ก,เยาวชนและประชาชนตำบลท่าอิบุญ	๑๐๐,๐๐๐	๑๐๐,๐๐๐	๑๐๐,๐๐๐	๑๐๐,๐๐๐	๑๐๐,๐๐๐	จัดซื้ออุปกรณ์กีฬา ปีละ ๑ ครั้ง	เยาวชนและประชาชนมีอุปกรณ์กีฬาไว้ใช้ออกกำลังกาย	กองการศึกษา
๑๐	โครงการส่งเสริมสืบสานศาสนา วัฒนธรรมประเพณีท้องถิ่น	รักษาประเพณีอันดีงามของไทย	ประชาชน หมู่ ๑-๑๒	๑๐,๐๐๐	๑๐,๐๐๐	๑๐,๐๐๐	๑๐,๐๐๐	๑๐,๐๐๐	จัดกิจกรรมปีละ ๑ ครั้ง	รักษาประเพณีของท้องถิ่น	กองการศึกษา
๑๑	โครงการค่ายเยาวชน สำนึกรักท้องถิ่น เสริมสร้างความสามัคคี	เพื่อส่งเสริมให้เด็กและเยาวชนมีความสามัคคี	เด็ก,เยาวชนและประชาชนตำบลท่าอิบุญ	๓๐,๐๐๐	๓๐,๐๐๐	๓๐,๐๐๐	๓๐,๐๐๐	๓๐,๐๐๐	จัดกิจกรรมปีละ ๑ ครั้ง	เด็กและเยาวชนมีความสามัคคี	กองการศึกษา
๑๒	โครงการเข้าค่ายพุทธบุตร	เพื่อส่งเสริมให้เด็กและเยาวชนได้เข้าร่วมกิจกรรม	เด็ก,เยาวชนและประชาชนตำบลท่าอิบุญ	๑๐๐,๐๐๐	๑๐๐,๐๐๐	๑๐๐,๐๐๐	๑๐๐,๐๐๐	๑๐๐,๐๐๐	จัดกิจกรรมปีละ ๑ ครั้ง	เด็กและเยาวชนได้เข้าร่วมกิจกรรม	กองการศึกษา
๑๓	โครงการประกวดพูดสุนทรพจน์ต่อต้านคอร์รัปชัน	เพื่อส่งเสริมให้ประชาชนได้เข้าร่วมการต่อต้านคอร์รัปชัน	ประชาชนตำบลท่าอิบุญ	๒๐,๐๐๐	๒๐,๐๐๐	๒๐,๐๐๐	๒๐,๐๐๐	๒๐,๐๐๐	จัดกิจกรรมปีละ ๑ ครั้ง	ประชาชนได้เข้าร่วมกิจกรรม	กองการศึกษา
๑๔	โครงการเยาวชนไทยใส่ใจพัฒนาชุมชนท้องถิ่น	เพื่อส่งเสริมให้เยาวชนสนใจการพัฒนาท้องถิ่น	เด็ก,เยาวชนและประชาชนตำบลท่าอิบุญ	๓๐,๐๐๐	๓๐,๐๐๐	๓๐,๐๐๐	๓๐,๐๐๐	๓๐,๐๐๐	จัดกิจกรรมปีละ ๑ ครั้ง	ท้องถิ่นมีการพัฒนาจากหลายด้าน	กองการศึกษา
รวม	๑๔ โครงการ			๑,๑๙๐,๐๐๐	๑,๑๙๐,๐๐๐	๑,๑๙๐,๐๐๐	๑,๑๙๐,๐๐๐	๑,๑๙๐,๐๐๐			

รายละเอียดโครงการพัฒนา
แผนพัฒนาท้องถิ่น (พ.ศ.๒๕๖๖-๒๕๗๐)

องค์การบริหารส่วนตำบลท่าอิบุญ อำเภอลำลูกัก จังหวัดพชรบูรณ์

ก.ยุทธศาสตร์จังหวัดที่ ๓ การพัฒนาคุณภาพชีวิต และเสริมสร้างความมั่นคงของคนและชุมชน

ข. ยุทธศาสตร์การพัฒนาขององค์กรปกครองส่วนท้องถิ่นในเขตจังหวัดที่ ๑ การพัฒนาโครงสร้างพื้นฐาน

๔. ยุทธศาสตร์ที่ การพัฒนาสังคมและความสงบเรียบร้อย

๔.๑ แผนงานการรักษาความสงบภายใน

ที่	โครงการ	วัตถุประสงค์	เป้าหมาย (ผลผลิตของโครงการ)	งบประมาณ					ตัวชี้วัด (KPI)	ผลที่คาดว่าจะได้รับ	หน่วยงาน รับผิดชอบหลัก
				๒๕๖๖ (บาท)	๒๕๖๗ (บาท)	๒๕๖๘ (บาท)	๒๕๖๙ (บาท)	๒๕๗๐ (บาท)			
๑	จัดตั้งงบประมาณช่วยเหลือผู้ประสบภัยธรรมชาติและในกรณีโครงการเร่งด่วนเพื่อช่วยเหลือประชาชน หมู่ที่ ๑-๑๒ (งบกลาง)	เพื่อบรรเทาความเดือดร้อนให้กับประชาชนที่ประสบภัย	ช่วยเหลือผู้ประสบภัยต่างๆ	๑,๐๐๐,๐๐๐	๑,๐๐๐,๐๐๐	๑,๐๐๐,๐๐๐	๑,๐๐๐,๐๐๐	๑,๐๐๐,๐๐๐	สามารถช่วยเหลือผู้ประสบภัยได้ทันที	ประชาชนได้รับความช่วยเหลือได้ทันที	สำนักปลัด
๒	สนับสนุนช่วยเหลือน้ำอุปโภค - บริโภคในฤดูแล้ง (ม.ค.-พ.ค.)	เพื่อช่วยเหลือประชาชนที่ประสบภัยแล้ง	แจกจ่ายน้ำให้ประชาชนที่อยู่นอกเขตระบบประปา	๕๐๐,๐๐๐	๕๐๐,๐๐๐	๕๐๐,๐๐๐	๕๐๐,๐๐๐	๕๐๐,๐๐๐	ช่วยเหลือประชาชนตามที่ร้องขอ	ประชาชนได้รับความช่วยเหลือได้ทันที	สำนักปลัด
๓	โครงการส่งเสริมความรู้เกี่ยวกับสาธารณสุขและการป้องกันภัยแก่ประชาชน	เพื่อให้มีความรู้ด้านสาธารณสุขแก่ประชาชน	ผู้เข้ารับการฝึกอบรมจำนวน ๑๐๐ คน	๓๐,๐๐๐	๓๐,๐๐๐	๓๐,๐๐๐	๓๐,๐๐๐	๓๐,๐๐๐	ผู้เข้ารับการอบรมไม่น้อยกว่าร้อยละ ๘๐	ผู้เข้ารับการอบรมนำความรู้ไปใช้ในการปฏิบัติงาน	สำนักปลัด
๔	โครงการป้องกันและลดอุบัติเหตุในเทศกาลสำคัญ	เพื่อป้องกันและลดอุบัติเหตุในช่วงเทศกาล	จัดตั้งศูนย์อำนวยความสะดวก	๔๐,๐๐๐	๔๐,๐๐๐	๔๐,๐๐๐	๔๐,๐๐๐	๔๐,๐๐๐	จัดตั้งศูนย์บริการช่วงเทศกาล	บริการประชาชน	สำนักปลัด
๕	โครงการฝึกอบรมอาสาสมัครป้องกันภัยฝ่ายพลเรือน(จัดตั้งใหม่)	เพื่อฝึกอบรม อปพร.ในตำบลท่าอิบุญ	๕๐ คน	๑๐๐,๐๐๐	๑๐๐,๐๐๐	๑๐๐,๐๐๐	๑๐๐,๐๐๐	๑๐๐,๐๐๐	จัดฝึกอบรม	มี อปพร.ในตำบล	สำนักปลัด
๖	โครงการป้องกันแก้ไขปัญหาไฟป่า หมอกควัน และฝุ่น PM ๒.๕	เพื่อป้องกันไฟป่า	จัดโครงการเพื่อลดปัญหาไฟป่า	๒๕,๐๐๐	๒๕,๐๐๐	๒๕,๐๐๐	๒๕,๐๐๐	๒๕,๐๐๐	จัดโครงการปีละ ๑ ครั้ง	ลดปัญหาไฟป่าและลดมลพิษในพื้นที่	สำนักปลัด

รายละเอียดโครงการพัฒนา
แผนพัฒนาท้องถิ่น (พ.ศ.๒๕๖๖-๒๕๗๐)

องค์การบริหารส่วนตำบลท่าอิบุญ อำเภอลำลูกัก จังหวัดเพชรบูรณ์

ก.ยุทธศาสตร์จังหวัดที่ ๓ การพัฒนาคุณภาพชีวิต และเสริมสร้างความมั่นคงของคนและชุมชน

ข. ยุทธศาสตร์การพัฒนาขององค์กรปกครองส่วนท้องถิ่นในเขตจังหวัดที่ ๑ การพัฒนาโครงสร้างพื้นฐาน

๔. ยุทธศาสตร์ที่ การพัฒนาสังคมและความสงบเรียบร้อย

๔.๑ แผนงานการรักษาความสงบภายใน

ที่	โครงการ	วัตถุประสงค์	เป้าหมาย (ผลผลิตของโครงการ)	งบประมาณ					ตัวชี้วัด (KPI)	ผลที่คาดว่าจะได้รับ	หน่วยงาน รับผิดชอบหลัก
				๒๕๖๖ (บาท)	๒๕๖๗ (บาท)	๒๕๖๘ (บาท)	๒๕๖๙ (บาท)	๒๕๗๐ (บาท)			
๗	โครงการป้องกันและลดความเสี่ยงการเกิดอัคคีภัย	เพื่อฝึกอบรม ฝึกซ้อมการป้องกันและระงับอัคคีภัย	ฝึกอบรมและให้ความรู้แก่ผู้ปฏิบัติงาน	๓๐,๐๐๐	๓๐,๐๐๐	๓๐,๐๐๐	๓๐,๐๐๐	๓๐,๐๐๐	จัดฝึกอบรม ปีละ ๑ ครั้ง	ผู้ปฏิบัติงานมีความรู้	สำนักปลัด
๘	โครงการรณรงค์ป้องกันสาธารณภัยต่างๆ	เพื่อรณรงค์ป้องกันภัยภายในตำบล	จัดโครงการให้ความรู้ด้านสาธารณภัย	๓๕,๐๐๐	๓๕,๐๐๐	๓๕,๐๐๐	๓๕,๐๐๐	๓๕,๐๐๐	ให้ความรู้และจัดกิจกรรมปีละ ๑ ครั้ง	ประชาชนได้รับความรู้	สำนักปลัด
๙	ติดตั้งกล้องวงจรปิด (CCTV) หมู่ที่ ๑	เพื่อรักษาความปลอดภัยให้แก่ประชาชน	ติดตั้งกล้อง จำนวน ๒๐ จุด	๒๐๐,๐๐๐					ติดตั้งกล้อง ๒๐ จุด	ประชาชนมีความปลอดภัย	สำนักปลัด
๑๐	ติดตั้งกล้องวงจรปิด (CCTV) หมู่ที่ ๒	เพื่อรักษาความปลอดภัยให้แก่ประชาชน	ติดตั้งกล้อง จำนวน ๒๐ จุด	๒๐๐,๐๐๐					ติดตั้งกล้อง ๒๐ จุด	ประชาชนมีความปลอดภัย	สำนักปลัด
๑๑	ติดตั้งกล้องวงจรปิด (CCTV) หมู่ที่ ๓	เพื่อรักษาความปลอดภัยให้แก่ประชาชน	ติดตั้งกล้อง จำนวน ๒๐ จุด	๒๐๐,๐๐๐					ติดตั้งกล้อง ๒๐ จุด	ประชาชนมีความปลอดภัย	สำนักปลัด
๑๒	ติดตั้งกล้องวงจรปิด (CCTV) หมู่ที่ ๔	เพื่อรักษาความปลอดภัยให้แก่ประชาชน	ติดตั้งกล้อง จำนวน ๒๐ จุด		๒๐๐,๐๐๐				ติดตั้งกล้อง ๒๐ จุด	ประชาชนมีความปลอดภัย	สำนักปลัด
๑๓	ติดตั้งกล้องวงจรปิด (CCTV) หมู่ที่ ๕	เพื่อรักษาความปลอดภัยให้แก่ประชาชน	ติดตั้งกล้อง จำนวน ๒๐ จุด		๒๐๐,๐๐๐				ติดตั้งกล้อง ๒๐ จุด	ประชาชนมีความปลอดภัย	สำนักปลัด
๑๔	ติดตั้งกล้องวงจรปิด (CCTV) หมู่ที่ ๖	เพื่อรักษาความปลอดภัยให้แก่ประชาชน	ติดตั้งกล้อง จำนวน ๒๐ จุด		๒๐๐,๐๐๐				ติดตั้งกล้อง ๒๐ จุด	ประชาชนมีความปลอดภัย	สำนักปลัด
๑๕	ติดตั้งกล้องวงจรปิด (CCTV) หมู่ที่ ๗	เพื่อรักษาความปลอดภัยให้แก่ประชาชน	ติดตั้งกล้อง จำนวน ๒๐ จุด			๒๐๐,๐๐๐			ติดตั้งกล้อง ๒๐ จุด	ประชาชนมีความปลอดภัย	สำนักปลัด

รายละเอียดโครงการพัฒนา
แผนพัฒนาท้องถิ่น (พ.ศ.๒๕๖๖-๒๕๗๐)

องค์การบริหารส่วนตำบลท่าอิบุญ อำเภอลำลูกเกด จังหวัดพิจิตร

ก.ยุทธศาสตร์จังหวัดที่ ๓ การพัฒนาคุณภาพชีวิต และเสริมสร้างความมั่นคงของคนและชุมชน

ข. ยุทธศาสตร์การพัฒนาขององค์กรปกครองส่วนท้องถิ่นในเขตจังหวัดที่ ๑ การพัฒนาโครงสร้างพื้นฐาน

๔. ยุทธศาสตร์ที่ การพัฒนาสังคมและความสงบเรียบร้อย

๔.๑ แผนงานการรักษาความสงบภายใน

ที่	โครงการ	วัตถุประสงค์	เป้าหมาย (ผลผลิตของโครงการ)	งบประมาณ					ตัวชี้วัด (KPI)	ผลที่คาดว่าจะได้รับ	หน่วยงาน รับผิดชอบหลัก
				๒๕๖๖ (บาท)	๒๕๖๗ (บาท)	๒๕๖๘ (บาท)	๒๕๖๙ (บาท)	๒๕๗๐ (บาท)			
๑๖	ติดตั้งกล้องวงจรปิด (CCTV) หมู่ที่ ๘	เพื่อรักษาความปลอดภัยให้แก่ประชาชน	ติดตั้งกล้อง จำนวน ๒๐ จุด			๒๐๐,๐๐๐			ติดตั้งกล้อง ๒๐ จุด	ประชาชนมีความปลอดภัย	สำนักปลัด
๑๗	ติดตั้งกล้องวงจรปิด (CCTV) หมู่ที่ ๙	เพื่อรักษาความปลอดภัยให้แก่ประชาชน	ติดตั้งกล้อง จำนวน ๒๐ จุด			๒๐๐,๐๐๐			ติดตั้งกล้อง ๒๐ จุด	ประชาชนมีความปลอดภัย	สำนักปลัด
๑๘	ติดตั้งกล้องวงจรปิด (CCTV) หมู่ที่ ๑๐	เพื่อรักษาความปลอดภัยให้แก่ประชาชน	ติดตั้งกล้อง จำนวน ๒๐ จุด				๒๐๐,๐๐๐		ติดตั้งกล้อง ๒๐ จุด	ประชาชนมีความปลอดภัย	สำนักปลัด
๑๙	ติดตั้งกล้องวงจรปิด (CCTV) หมู่ที่ ๑๑	เพื่อรักษาความปลอดภัยให้แก่ประชาชน	ติดตั้งกล้อง จำนวน ๒๐ จุด				๒๐๐,๐๐๐		ติดตั้งกล้อง ๒๐ จุด	ประชาชนมีความปลอดภัย	สำนักปลัด
๒๐	ติดตั้งกล้องวงจรปิด (CCTV) หมู่ที่ ๑๒	เพื่อรักษาความปลอดภัยให้แก่ประชาชน	ติดตั้งกล้อง จำนวน ๒๐ จุด				๒๐๐,๐๐๐		ติดตั้งกล้อง ๒๐ จุด	ประชาชนมีความปลอดภัย	สำนักปลัด
๒๑	โครงการจัดตั้งศูนย์บริการประชาชนช่วงเทศกาล	เพื่อรักษาความปลอดภัยให้แก่ประชาชน	จัดตั้งศูนย์บริการช่วงเทศกาล	๓๐,๐๐๐	๓๐,๐๐๐	๓๐,๐๐๐	๓๐,๐๐๐	๓๐,๐๐๐	จัดตั้งศูนย์บริการช่วงเทศกาล	ประชาชนมีความปลอดภัย	สำนักปลัด
๒๒	โครงการฝึกอบรมจิตอาสาภัยพิบัติ	เพื่อฝึกอบรมจิตอาสา	จิตอาสาในตำบลท่าอิบุญ	๑๐๐,๐๐๐	๑๐๐,๐๐๐	๑๐๐,๐๐๐	๑๐๐,๐๐๐	๑๐๐,๐๐๐	๕๐ คน	ผู้ผ่านการอบรมได้รับความรู้ในการปฏิบัติงาน	สำนักปลัด
รวม	๒๑ โครงการ			๒,๔๙๐,๐๐๐	๒,๔๙๐,๐๐๐	๒,๔๙๐,๐๐๐	๒,๔๙๐,๐๐๐	๑,๘๙๐,๐๐๐			

รายละเอียดโครงการพัฒนา
แผนพัฒนาท้องถิ่น (พ.ศ.๒๕๖๖-๒๕๗๐)

องค์การบริหารส่วนตำบลท่าอิบุญ อำเภอลำลูกเกด จังหวัดเพชรบูรณ์

ก.ยุทธศาสตร์จังหวัดที่ ๓ การพัฒนาคุณภาพชีวิต และเสริมสร้างความมั่นคงของคนและชุมชน

ข. ยุทธศาสตร์การพัฒนาขององค์กรปกครองส่วนท้องถิ่นในเขตจังหวัดที่ ๑ การพัฒนาโครงสร้างพื้นฐาน

๔. ยุทธศาสตร์ที่ การพัฒนาสังคมและความสงบเรียบร้อย

๔.๒ แผนงานบริหารงานทั่วไป

ที่	โครงการ	วัตถุประสงค์	เป้าหมาย (ผลผลิตของโครงการ)	งบประมาณ					ตัวชี้วัด (KPI)	ผลที่คาดว่าจะได้รับ	หน่วยงาน รับผิดชอบหลัก
				๒๕๖๖ (บาท)	๒๕๖๗ (บาท)	๒๕๖๘ (บาท)	๒๕๖๙ (บาท)	๒๕๗๐ (บาท)			
๑	โครงการศูนย์ปฏิบัติการในการช่วยเหลือประชาชนขององค์กรปกครองส่วนท้องถิ่น อำเภอหล่มสัก จังหวัดเพชรบูรณ์ (สถานที่กลาง)	เพื่อสนับสนุนการตามโครงการ	เป็นสถานที่กลางในการบริหารจัดการงานตามโครงการฯ	๓๐๐,๐๐๐	๓๐๐,๐๐๐	๓๐๐,๐๐๐	๓๐๐,๐๐๐	๓๐๐,๐๐๐	จัดกิจกรรมวันสำคัญต่างๆ	จัดกิจกรรมวันสำคัญ	สำนักปลัด
๒	โครงการเพิ่มประสิทธิภาพการจัดเก็บรายได้	เพื่อเพิ่มประสิทธิภาพในการจัดเก็บรายได้ของ อบต.	ฝึกอบรมการเพิ่มประสิทธิภาพจำนวน ๒๐ คน	๑๐,๐๐๐	๑๐,๐๐๐	๑๐,๐๐๐	๑๐,๐๐๐	๑๐,๐๐๐	สามารถพัฒนาการเก็บรายได้ของหน่วยงาน	เก็บรายได้เป็นไปตามเป้าหมาย	กองคลัง
๓	อุดหนุนศูนย์ปฏิบัติการร่วมในการช่วยเหลือประชาชนขององค์กรปกครองส่วนท้องถิ่น	อุดหนุนงบประมาณเพื่อดำเนินการ	อุดหนุนงบประมาณเพื่อดำเนินการ	๒๐,๐๐๐	๒๐,๐๐๐	๒,๐๐๐	๒๐,๐๐๐	๒๐,๐๐๐	สนับสนุนงบประมาณ	มีงบประมาณในการดำเนินงาน	สำนักปลัด
๔	อุดหนุนศูนย์อำนวยการป้องกันและแก้ไขปัญหายาเสพติดจังหวัดเพชรบูรณ์ตามโครงการบูรณาการป้องกันและแก้ไขปัญหายาเสพติดด้วยพลังแผ่นดินท้องถิ่นและชุมชนจังหวัดเพชรบูรณ์	เพื่อสนับสนุนงบประมาณในการดำเนินงาน	สนับสนุนงบประมาณ	๓๕,๐๐๐	๓๕,๐๐๐	๓๕,๐๐๐	๓๕,๐๐๐	๓๕,๐๐๐	สนับสนุนงบประมาณ	มีงบประมาณในการดำเนินงาน	สำนักปลัด

รายละเอียดโครงการพัฒนา
แผนพัฒนาท้องถิ่น (พ.ศ.๒๕๖๖-๒๕๗๐)

องค์การบริหารส่วนตำบลท่าอิบุญ อำเภอหล่มสัก จังหวัดเพชรบูรณ์

ก.ยุทธศาสตร์จังหวัดที่ ๓ การพัฒนาคุณภาพชีวิต และเสริมสร้างความมั่นคงของคนและชุมชน

ข. ยุทธศาสตร์การพัฒนาขององค์กรปกครองส่วนท้องถิ่นในเขตจังหวัดที่ ๑ การพัฒนาโครงสร้างพื้นฐาน

๔. ยุทธศาสตร์ที่ การพัฒนาสังคมและความสงบเรียบร้อย

๔.๒ แผนงานบริหารงานทั่วไป

ที่	โครงการ	วัตถุประสงค์	เป้าหมาย (ผลผลิตของโครงการ)	งบประมาณ					ตัวชี้วัด (KPI)	ผลที่คาดว่าจะได้รับ	หน่วยงาน รับผิดชอบหลัก
				๒๕๖๖ (บาท)	๒๕๖๗ (บาท)	๒๕๖๘ (บาท)	๒๕๖๙ (บาท)	๒๕๗๐ (บาท)			
๕	อุดหนุนอำเภอหล่มสักตามโครงการประชารัฐร่วมใจรวมพลังสังคม พลังชุมชน เพื่อป้องกันและแก้ไขปัญหาเสพติดอำเภอหล่มสัก จังหวัดเพชรบูรณ์	อุดหนุนงบประมาณเพื่อดำเนินการ	อุดหนุนงบประมาณเพื่อดำเนินการ	๔๕,๐๐๐	๔๕,๐๐๐	๔๕,๐๐๐	๔๕,๐๐๐	๔๕,๐๐๐	สนับสนุนงบประมาณ	มีงบประมาณในการดำเนินงาน	สำนักปลัด
๖	อุดหนุนอำเภอหล่มสักตามโครงการสืบสานประเพณีท้องถิ่นกาชาดมะขามหวานนครบาลเพชรบูรณ์	อุดหนุนงบประมาณเพื่อดำเนินการ	อุดหนุนงบประมาณเพื่อดำเนินการ	๑๐,๐๐๐	๑๐,๐๐๐	๑๐,๐๐๐	๑๐,๐๐๐	๑๐,๐๐๐	สนับสนุนงบประมาณ	มีงบประมาณในการดำเนินงาน	สำนักปลัด
๗	อุดหนุนองค์กรเอกชนในกิจการอันเป็นสาธารณะประโยชน์	อุดหนุนงบประมาณเพื่อดำเนินการ	อุดหนุนงบประมาณเพื่อดำเนินการ	๒๐,๐๐๐	๒๐,๐๐๐	๒๐,๐๐๐	๒๐,๐๐๐	๒๐,๐๐๐	สนับสนุนงบประมาณ	มีงบประมาณในการดำเนินงาน	สำนักปลัด
๘	อุดหนุนกิ่งกาชาดอำเภอหล่มสัก	อุดหนุนงบประมาณเพื่อดำเนินการ	อุดหนุนงบประมาณเพื่อดำเนินการ	๑๐,๐๐๐	๑๐,๐๐๐	๑๐,๐๐๐	๑๐,๐๐๐	๑๐,๐๐๐	สนับสนุนงบประมาณ	มีงบประมาณในการดำเนินงาน	สำนักปลัด
๙	อุดหนุนเหล่ากาชาดจังหวัดเพชรบูรณ์	อุดหนุนงบประมาณเพื่อดำเนินการ	อุดหนุนงบประมาณเพื่อดำเนินการ	๑๐,๐๐๐	๑๐,๐๐๐	๑๐,๐๐๐	๑๐,๐๐๐	๑๐,๐๐๐	สนับสนุนงบประมาณ	มีงบประมาณในการดำเนินงาน	สำนักปลัด
๑๐	อุดหนุนอำเภอหล่มสักเพื่อเป็นค่าใช้จ่ายรัฐพิธี	อุดหนุนงบประมาณเพื่อดำเนินการ	อุดหนุนงบประมาณเพื่อดำเนินการ	๑๕,๐๐๐	๑๕,๐๐๐	๑๕,๐๐๐	๑๕,๐๐๐	๑๕,๐๐๐	สนับสนุนงบประมาณ	มีงบประมาณในการดำเนินงาน	สำนักปลัด

รายละเอียดโครงการพัฒนา
แผนพัฒนาท้องถิ่น (พ.ศ.๒๕๖๖-๒๕๗๐)

องค์การบริหารส่วนตำบลท่าอิบุญ อำเภอห้วยสัก จังหวัดพชรบูรณ์

ก.ยุทธศาสตร์จังหวัดที่ ๓ การพัฒนาคุณภาพชีวิต และเสริมสร้างความมั่นคงของคนและชุมชน

ข. ยุทธศาสตร์การพัฒนาขององค์กรปกครองส่วนท้องถิ่นในเขตจังหวัดที่ ๑ การพัฒนาโครงสร้างพื้นฐาน

๔. ยุทธศาสตร์ที่ การพัฒนาสังคมและความสงบเรียบร้อย

๔.๒ แผนงานบริหารงานทั่วไป

ที่	โครงการ	วัตถุประสงค์	เป้าหมาย (ผลผลิตของโครงการ)	งบประมาณ					ตัวชี้วัด (KPI)	ผลที่คาดว่าจะได้รับ	หน่วยงาน รับผิดชอบหลัก
				๒๕๖๖ (บาท)	๒๕๖๗ (บาท)	๒๕๖๘ (บาท)	๒๕๖๙ (บาท)	๒๕๗๐ (บาท)			
๑๑	อุดหนุนองค์กรเอกชนในกิจการอันเป็นสาธารณะประโยชน์	อุดหนุนงบประมาณเพื่อดำเนินการ	อุดหนุนงบประมาณเพื่อดำเนินการ	๒๐,๐๐๐	๒๐,๐๐๐	๒๐,๐๐๐	๒๐,๐๐๐	๒๐,๐๐๐	สนับสนุนงบประมาณ	มีงบประมาณในการดำเนินงาน	สำนักปลัด
๑๒	ข้าราชการไทยไร้ทุจริต	เพื่อส่งเสริมให้ปฏิบัติงานได้อย่างไร้การทุจริต	พนักงานในหน่วยงาน ๔๐ คน	๓๐,๐๐๐	๓๐,๐๐๐	๓๐,๐๐๐	๓๐,๐๐๐	๓๐,๐๐๐	ผู้เข้าร่วม ๔๐ คน	พนักงานมีจิตสำนึก	สำนักปลัด
๑๓	อบรมด้านวินัย และคุณธรรมจริยธรรม	เพื่อให้ความรู้แก่ผู้บริหาร สมาชิก และพนักงาน	คณะผู้บริหาร สมาชิกสภา พนักงานในองค์กร	๒๐,๐๐๐	๒๐,๐๐๐	๒๐,๐๐๐	๒๐,๐๐๐	๒๐,๐๐๐	ผู้เข้าร่วม ๕๐ คน	ผู้เข้าร่วมกิจกรรมได้รับความรู้	สำนักปลัด
๑๔	โครงการพัฒนาเครือข่าย อบต. ทำอัญญาโปร่งใส ร่วมใจต้านทุจริต	เพื่อเสริมสร้างองค์ความรู้ การต่อต้านการทุจริต	ถ่ายทอดองค์ความรู้	๒๐,๐๐๐	๒๐,๐๐๐	๒๐,๐๐๐	๒๐,๐๐๐	๒๐,๐๐๐	จัดกิจกรรมปีละ ๑ ครั้ง	สามารถถ่ายทอดความรู้ในการต่อต้านการทุจริต	สำนักปลัด
๑๕	โครงการหรือกิจกรรมในวันสำคัญของชาติและพระบรมวงศานุวงศ์	เพื่อระลึกถึงบุคคลสำคัญและวันสำคัญของชาติ	จัดกิจกรรมวันสำคัญ	๓๐,๐๐๐	๓๐,๐๐๐	๓๐,๐๐๐	๓๐,๐๐๐	๓๐,๐๐๐	จัดกิจกรรมวันสำคัญได้อย่างครบถ้วน	ระลึกถึงวันสำคัญและบุคคลสำคัญของชาติ	สำนักปลัด
๑๖	โครงการ อบต.ทำอัญญาเคลื่อนที่พบประชาชน	เพื่อให้บริการประชาชนนอกสถานที่	ให้บริการประชาชนทั้งตำบล	๓๐,๐๐๐	๓๐,๐๐๐	๓๐,๐๐๐	๓๐,๐๐๐	๓๐,๐๐๐	ให้บริการประชาชน ๑๒ หมู่บ้าน	ประชาชนได้รับการบริหารอย่างทั่วถึง	สำนักปลัด

รายละเอียดโครงการพัฒนา
แผนพัฒนาท้องถิ่น (พ.ศ.๒๕๖๖-๒๕๗๐)

องค์การบริหารส่วนตำบลท่าอิบุญ อำเภอลำลูกัก จังหวัดพชรบูรณ์

ก.ยุทธศาสตร์จังหวัดที่ ๓ การพัฒนาคุณภาพชีวิต และเสริมสร้างความมั่นคงของคนและชุมชน

ข. ยุทธศาสตร์การพัฒนาขององค์กรปกครองส่วนท้องถิ่นในเขตจังหวัดที่ ๑ การพัฒนาโครงสร้างพื้นฐาน

๔. ยุทธศาสตร์ที่ การพัฒนาสังคมและความสงบเรียบร้อย

๔.๒ แผนงานบริหารงานทั่วไป

ที่	โครงการ	วัตถุประสงค์	เป้าหมาย (ผลผลิตของโครงการ)	งบประมาณ					ตัวชี้วัด (KPI)	ผลที่คาดว่าจะได้รับ	หน่วยงาน รับผิดชอบหลัก
				๒๕๖๖ (บาท)	๒๕๖๗ (บาท)	๒๕๖๘ (บาท)	๒๕๖๙ (บาท)	๒๕๗๐ (บาท)			
๑๗	โครงการเฉลิมพระเกียรติการ ดำเนินการหรือสนับสนุน โครงการอันเนื่องมาจาก พระราชดำริ	เพื่อจัดกิจกรรมเฉลิมพระ เกียรติหรือโครงการอัน เนื่องมาจากพระราชดำริ	สนับสนุนโครงการอัน เนื่องมาจากพระราชดำริ	๓๐,๐๐๐	๓๐,๐๐๐	๓๐,๐๐๐	๓๐,๐๐๐	๓๐,๐๐๐	จัดกิจกรรมปีละ ๑ ครั้ง	ได้จัดกิจกรรม	สำนักปลัด
๑๘	โครงการพัฒนาและเพิ่ม ศักยภาพการปฏิบัติงานของ คณะผู้บริหาร สมาชิกสภา องค์การบริหารส่วนตำบล บุคลากรในองค์กร และการ จัดทำมาตรฐานคุณธรรม จริยธรรม	เพื่อเพิ่มศักยภาพของ บุคลากรในองค์กรให้สามารถ ปฏิบัติงานได้อย่างมี ประสิทธิภาพ	จัดฝึกอบรมและการศึกษาดู งานนอกสถานที่	๓๐๐,๐๐๐	๓๐๐,๐๐๐	๓๐๐,๐๐๐	๓,๐๐๐,๐๐๐	๓๐๐,๐๐๐	ปีละ ๑ ครั้ง	ผู้เข้าร่วมโครงการ ได้รับความรู้และ นำไปใช้ในการ ปฏิบัติงาน	สำนักปลัด
๑๙	โครงการพัฒนาศักยภาพด้าน ระเบียบ กฎหมายท้องถิ่นให้แก่ คณะผู้บริหาร สมาชิกสภา องค์การบริหารส่วนตำบลและ พนักงาน	เพื่อให้ความรู้ด้านกฎหมาย แก่คณะผู้บริหาร สมาชิกสภา และพนักงาน	จัดฝึกอบรมให้ความรู้	๓๐,๐๐๐	๓๐,๐๐๐	๓๐,๐๐๐	๓๐,๐๐๐	๓๐,๐๐๐	ปีละ ๑ ครั้ง	ผู้เข้าร่วมโครงการ ได้รับความรู้และ นำไปใช้ในการ ปฏิบัติงาน	สำนักปลัด
รวม	๑๙ โครงการ			๖๒๕,๐๐๐	๖๒๕,๐๐๐	๖๐๗,๐๐๐	๖๒๕,๐๐๐	๖๒๕,๐๐๐			

รายละเอียดโครงการพัฒนา
แผนพัฒนาท้องถิ่น (พ.ศ.๒๕๖๖-๒๕๗๐)

องค์การบริหารส่วนตำบลท่าอิบุญ อำเภอหล่มสัก จังหวัดเพชรบูรณ์

ก. ยุทธศาสตร์จังหวัดที่ ๓ ยกระดับคุณภาพชีวิต และเสริมสร้างความมั่นคงอย่างเท่าเทียม

ข. ยุทธศาสตร์การพัฒนาขององค์กรปกครองส่วนท้องถิ่นในเขตจังหวัดที่ ๕ การพัฒนาด้านการส่งเสริมการศึกษา ศาสนา วัฒนธรรม ประเพณี การกีฬา และคุณภาพชีวิต

๕. ยุทธศาสตร์ที่ ๕ การพัฒนาคุณภาพชีวิต

๕.๑ แผนงานสังคมสงเคราะห์

ที่	โครงการ	วัตถุประสงค์	เป้าหมาย (ผลผลิตของโครงการ)	งบประมาณ					ตัวชี้วัด (KPI)	ผลที่คาดว่าจะได้รับ	หน่วยงาน รับผิดชอบหลัก
				๒๕๖๖ (บาท)	๒๕๖๗ (บาท)	๒๕๖๘ (บาท)	๒๕๖๙ (บาท)	๒๕๗๐ (บาท)			
๑	โครงการปรับสภาพที่อยู่อาศัย คนพิการ	เพื่อปรับปรุงที่อยู่อาศัยให้แก่ ผู้พิการ	ปรับปรุงที่อยู่อาศัย	๘๐,๐๐๐	๘๐,๐๐๐	๘๐,๐๐๐	๘๐,๐๐๐	๘๐,๐๐๐	๑ หลัง	ที่อยู่อาศัยอยู่ใน สภาพดี	กองสวัสดิการ สังคม
รวม	๑ โครงการ			๘๐,๐๐๐	๘๐,๐๐๐	๘๐,๐๐๐	๘๐,๐๐๐	๘๐,๐๐๐			

รายละเอียดโครงการพัฒนา
แผนพัฒนาท้องถิ่น (พ.ศ.๒๕๖๖-๒๕๗๐)

องค์การบริหารส่วนตำบลท่าอิบุญ อำเภอหล่มสัก จังหวัดเพชรบูรณ์

ก. ยุทธศาสตร์จังหวัดที่ ๓ ยกระดับคุณภาพชีวิต และเสริมสร้างความมั่นคงอย่างเท่าเทียม

ข. ยุทธศาสตร์การพัฒนาขององค์กรปกครองส่วนท้องถิ่นในเขตจังหวัดที่ ๕ การพัฒนาด้านการส่งเสริมการศึกษา ศาสนา วัฒนธรรม ประเพณี การกีฬา และคุณภาพชีวิต

๕. ยุทธศาสตร์ที่ ๕ การพัฒนาคุณภาพชีวิต

๕.๒ แผนงานสร้างความเข้มแข็งของชุมชน

ที่	โครงการ	วัตถุประสงค์	เป้าหมาย (ผลผลิตของโครงการ)	งบประมาณ					ตัวชี้วัด (KPI)	ผลที่คาดว่าจะได้รับ	หน่วยงาน รับผิดชอบหลัก
				๒๕๖๖ (บาท)	๒๕๖๗ (บาท)	๒๕๖๘ (บาท)	๒๕๖๙ (บาท)	๒๕๗๐ (บาท)			
๑	ฝึกอบรมส่งเสริมการประกอบอาชีพพระยະຍະສັນ	เพื่อให้ประชาชนมีความรู้ นำไปประกอบอาชีพ	ประชาชนในตำบลท่าอิบุญ	๕๐,๐๐๐	๕๐,๐๐๐	๕๐,๐๐๐	๕๐,๐๐๐	๕๐,๐๐๐	๕๐ คน	ประชาชนมี ทางเลือกในการ ประกอบอาชีพ	กองสวัสดิการ สังคม
๒	โครงการพัฒนาศักยภาพแกนนำชุมชน /แกนนำผู้สูงอายุ	เพื่อพัฒนาศักยภาพแกนนำ ชุมชน/แกนนำผู้สูงอายุใน ตำบล	แกนนำผู้นำชุมชน แกนนำ ผู้สูงอายุ	๑๐๐,๐๐๐	๑๐๐,๐๐๐	๑๐๐,๐๐๐	๑๐๐,๐๐๐	๑๐,๐๐๐	๑๐๐ คน	สามารถนำความรู้ มาพัฒนาท้องถิ่น	กองสวัสดิการ สังคม
๓	ส่งเสริมภูมิปัญญาท้องถิ่นสำหรับผู้สูงอายุ,ประชาชนในตำบล	เพื่อส่งเสริมภูมิปัญญาท้องถิ่น	ประชาชนในตำบลท่าอิบุญ	๕๐,๐๐๐	๕๐,๐๐๐	๕๐,๐๐๐	๕๐,๐๐๐	๕๐,๐๐๐	๕๐ คน	ภูมิปัญญาท้องถิ่น คงอยู่	กองสวัสดิการ สังคม
๔	ส่งเสริม/สนับสนุนการดำเนินงานของโรงเรียนผู้สูงอายุตำบลท่าอิบุญ ศูนย์พัฒนาคุณภาพชีวิตและส่งเสริมอาชีพผู้สูงอายุตำบลท่าอิบุญ	เพื่อสนับสนุนการดำเนินงาน โรงเรียนผู้สูงอายุ	ผู้สูงอายุในตำบลท่าอิบุญ	๕๐,๐๐๐	๕๐,๐๐๐	๕๐,๐๐๐	๕๐,๐๐๐	๕๐,๐๐๐	๕๐ คน	ผู้สูงอายุมีกิจกรรม ยามว่าง	กองสวัสดิการ สังคม
๕	โครงการคืนท่าอิบุญให้คนท่าอิบุญ	เพื่อสร้างความเข้มแข็งให้คน ในชุมชน		๓๐,๐๐๐	๓๐,๐๐๐	๓๐,๐๐๐	๓๐,๐๐๐	๓๐,๐๐๐	ปีละ ๑ ครั้ง	มีสุขภาพร่างกาย สมบูรณ์แข็งแรง	กองสวัสดิการ สังคม
รวม	๕ โครงการ			๒๘๐,๐๐๐	๒๘๐,๐๐๐	๒๘๐,๐๐๐	๒๘๐,๐๐๐	๑๙๐,๐๐๐			

รายละเอียดโครงการพัฒนา
แผนพัฒนาท้องถิ่น (พ.ศ.๒๕๖๖-๒๕๗๐)

องค์การบริหารส่วนตำบลท่าอิบุญ อำเภอลำลูกัก จังหวัดพชรบูรณ์

ก. ยุทธศาสตร์จังหวัดที่ ๓ ยกระดับคุณภาพชีวิต และเสริมสร้างความมั่นคงอย่างเท่าเทียม

ข. ยุทธศาสตร์การพัฒนาขององค์กรปกครองส่วนท้องถิ่นในเขตจังหวัดที่ ๕ การพัฒนาด้านการส่งเสริมการศึกษา ศาสนา วัฒนธรรม ประเพณี การกีฬา และคุณภาพชีวิต

๕. ยุทธศาสตร์ที่ ๕ การพัฒนาคุณภาพชีวิต

๕.๓ แผนงานสาธารณสุข

ที่	โครงการ	วัตถุประสงค์	เป้าหมาย (ผลผลิตของโครงการ)	งบประมาณ					ตัวชี้วัด (KPI)	ผลที่คาดว่าจะได้รับ	หน่วยงาน รับผิดชอบหลัก
				๒๕๖๖ (บาท)	๒๕๖๗ (บาท)	๒๕๖๘ (บาท)	๒๕๖๙ (บาท)	๒๕๗๐ (บาท)			
๑	สำรวจข้อมูลจำนวนสัตว์และขึ้นทะเบียนสัตว์	เพื่อสำรวจจำนวนสัตว์ในตำบล	สำรวจจำนวนสัตว์ในตำบลท่าอิบุญ	๑๐,๐๐๐	๑๐,๐๐๐	๑๐,๐๐๐	๑๐,๐๐๐	๑๐,๐๐๐	ปีละ ๑ ครั้ง	ทราบจำนวนสัตว์ที่ ต้องการวัคซีน	สำนักปลัด,กอง สวัสดิการ
๒	โครงการส่งเสริมสุขภาพผู้สูงอายุ/ผู้พิการด้านการดูแลสุขภาพ	เพื่อส่งเสริมสุขภาพผู้สูงอายุ	จัดกิจกรรมให้ผู้สูงอายุ	๒๐,๐๐๐	๒๐,๐๐๐	๒๐,๐๐๐	๒๐,๐๐๐	๒๐,๐๐๐	ปีละ ๑ ครั้ง	ผู้สูงอายุมีสุขภาพ ร่างกายแข็งแรง	กองสวัสดิการ สังคม
๓	โครงการสัตว์ปลอดโรคคนปลอดภัยจากโรคพิษสุนัขบ้า	เพื่อฉีดวัคซีนให้แก่สัตว์ในพื้นที่	จำนวนสัตว์ในพื้นที่ปลอดโรคพิษสุนัขบ้า	๕๐,๐๐๐	๕๐,๐๐๐	๕๐,๐๐๐	๕๐,๐๐๐	๕๐,๐๐๐	ปีละ ๑ ครั้ง	สัตว์ปลอดโรค	กองสวัสดิการ สังคม
๔	โครงการรณรงค์ส่งเสริมการจัดการขยะมูลฝอยในครัวเรือนและการคัดแยกขยะตั้งแต่ต้นทาง (ต่อเนื่อง)	เพื่อลดปริมาณขยะในตำบล	ครัวเรือนในตำบลท่าอิบุญ	๕๐,๐๐๐	๕๐,๐๐๐	๕๐,๐๐๐	๕๐,๐๐๐	๕๐,๐๐๐	๑๐๐ ครัวเรือน	ปริมาณขยะลดลง	กองสวัสดิการ สังคม
๕	โครงการป้องกันและควบคุมโรคติดต่อต่างๆ ในตำบล	เพื่อป้องกันโรคติดต่อต่างๆ ในตำบล	ประชาชนในตำบลท่าอิบุญ	๑๐๐,๐๐๐	๑๐๐,๐๐๐	๑๐๐,๐๐๐	๑๐๐,๐๐๐	๑๐๐,๐๐๐	๑๗๐๐ ครัวเรือน	สามารถลด โรคติดต่อในตำบลได้	สำนักปลัด,กอง สวัสดิการ
๖	อบรมให้ความรู้เกี่ยวกับการป้องกันเอดส์และอนามัยเจริญพันธุ์และการตั้งครรรภ์ไม่พร้อมในวัยรุ่นสำหรับเด็กและเยาวชน	เพื่อให้ความรู้เกี่ยวกับการตั้งครรรภ์และเอดส์	กลุ่มเด็กและเยาวชนในตำบลท่าอิบุญ	๔๐,๐๐๐	๔๐,๐๐๐	๔๐,๐๐๐	๔๐,๐๐๐	๔๐,๐๐๐	๕๐ คน	เพื่อให้เด็กและ เยาวชนลดความ เสี่ยงการเกิดโรค	กองสวัสดิการ สังคม
๗	เงินอุดหนุนองค์กรประชาชน	เพื่อสนับสนุนงบประมาณตามแนวโครงการพระราชดำริด้านสาธารณสุข	สนับสนุนงบประมาณ	๒๔๐,๐๐๐	๒๔๐,๐๐๐	๒๔๐,๐๐๐	๒๔๐,๐๐๐	๒๔๐,๐๐๐	ปีละ ๑ ครั้ง	มีงบประมาณ ดำเนินงาน	กองสวัสดิการ สังคม

รายละเอียดโครงการพัฒนา
แผนพัฒนาท้องถิ่น (พ.ศ.๒๕๖๖-๒๕๗๐)

องค์การบริหารส่วนตำบลท่าอิบุญ อำเภอลำลูกเกด จังหวัดพชรบูรณ์

ก.ยุทธศาสตร์จังหวัดที่ ๓ ยกระดับคุณภาพชีวิต และเสริมสร้างความมั่นคงอย่างเท่าเทียม

ข. ยุทธศาสตร์การพัฒนาขององค์กรปกครองส่วนท้องถิ่นในเขตจังหวัดที่ ๕ การพัฒนาด้านการส่งเสริมการศึกษา ศาสนา วัฒนธรรม ประเพณี การกีฬา และคุณภาพชีวิต

๕. ยุทธศาสตร์ที่ ๕ การพัฒนาคุณภาพชีวิต

๕.๓ แผนงานสาธารณสุข

ที่	โครงการ	วัตถุประสงค์	เป้าหมาย (ผลผลิตของโครงการ)	งบประมาณ					ตัวชี้วัด (KPI)	ผลที่คาดว่าจะได้รับ	หน่วยงาน รับผิดชอบหลัก
				๒๕๖๖ (บาท)	๒๕๖๗ (บาท)	๒๕๖๘ (บาท)	๒๕๖๙ (บาท)	๒๕๗๐ (บาท)			
๘	จ้างเหมาฝังกลบบ่อขยะ	เพื่อฝังกลบบ่อขยะของ องค์การบริหารส่วนตำบล ท่าอิบุญ	ฝังกลบบ่อขยะให้ถูก สุขลักษณะ	๒๐๐๐๐	๒๐๐๐๐	๒๐๐๐๐	๒๐๐๐๐	๒๐๐๐๐	บ่อขยะ ๑ บ่อ	บ่อขยะมีการฝัง กลบอย่างถูก สุขลักษณะ	สำนักปลัด
๙	จัดซื้อเครื่องออกกำลังกาย หมู่ที่ ๑	เพื่อให้ประชาชนมีที่ออก กำลังกาย	จัดซื้อเครื่องออกกำลังกาย		๒๐๐,๐๐๐				๑ ชุด	ประชาชนมีสุขภาพ แข็งแรง	กองสวัสดิการ สังคม
รวม	๘ โครงการ			๕๓๐,๐๐๐	๗๓๐,๐๐๐	๕๓๐,๐๐๐	๕๓๐,๐๐๐	๕๓๐,๐๐๐			

รายละเอียดโครงการพัฒนา
แผนพัฒนาท้องถิ่น (พ.ศ.๒๕๖๖-๒๕๗๐)

องค์การบริหารส่วนตำบลทำอัญญา อำเภอหล่มสัก จังหวัดเพชรบูรณ์

ก. ยุทธศาสตร์จังหวัดที่ ๓ ยกกระดับคุณภาพชีวิต และเสริมสร้างความมั่นคงอย่างเท่าเทียม

ข. ยุทธศาสตร์การพัฒนาขององค์กรปกครองส่วนท้องถิ่นในเขตจังหวัดที่ ๕ การพัฒนาด้านการส่งเสริมการศึกษา ศาสนา วัฒนธรรม ประเพณี การกีฬา และคุณภาพชีวิต

๕. ยุทธศาสตร์ที่ ๕ การพัฒนาคุณภาพชีวิต

๕.๔ แผนงานการเกษตร

ที่	โครงการ	วัตถุประสงค์	เป้าหมาย (ผลผลิตของโครงการ)	งบประมาณ					ตัวชี้วัด (KPI)	ผลที่คาดว่าจะได้รับ	หน่วยงาน รับผิดชอบหลัก
				๒๕๖๖ (บาท)	๒๕๖๗ (บาท)	๒๕๖๘ (บาท)	๒๕๖๙ (บาท)	๒๕๗๐ (บาท)			
๑	โครงการปรับปรุงภูมิทัศน์ อบต. ทำอัญญา	เพื่อปรับปรุงภูมิทัศน์ใน อบต. ทำอัญญาให้มีความสวยงาม สะอาด	ปรับปรุงภูมิทัศน์ภายในและภายนอก อบต. ทำอัญญา	๒๐๐,๐๐๐	๒๐๐,๐๐๐	๒๐๐,๐๐๐	๒๐๐,๐๐๐	๒๐๐,๐๐๐	ปีละ ๑ ครั้ง	ภายในและภายนอก มีความสวยงาม สะอาด เรียบร้อย	สำนักปลัด
๒	โครงการปลูกป่าเฉลิมพระเกียรติฯ	เพื่อเพิ่มพื้นที่ป่าในตำบลทำอัญญา	ปลูกป่าในพื้นที่ตำบลทำอัญญา	๑๐,๐๐๐	๑๐,๐๐๐	๑๐,๐๐๐	๑๐,๐๐๐	๑๐,๐๐๐	ปีละ ๑ ครั้ง	มีพื้นที่ป่าเพิ่มขึ้น	สำนักปลัด
๓	โครงการแปลงสาธิตการปลูกไม้ผลแบบผสมผสาน	เพื่อเป็นแปลงสาธิตในการปลูกไม้ผลแบบผสมผสาน	แปลงสาธิตการปลูกไม้ตำบลทำอัญญา	๒๐,๐๐๐	๒๐๐,๐๐๐	๒๐,๐๐๐	๒๐,๐๐๐	๒๐,๐๐๐	ปีละ ๑ ครั้ง	ประชาชนมีต้นแบบในการปลูกไม้ผล	สำนักปลัด
๔	โครงการฝึกอบรมและส่งเสริมอาชีพด้านการเกษตรในตำบลทำอัญญาตามปรัชญาเศรษฐกิจพอเพียง	เพื่อฝึกอบรมอาชีพให้แก่ประชาชนสามารถมีรายได้เพิ่มขึ้น	ประชาชนในตำบลทำอัญญา	๕๐,๐๐๐	๕๐,๐๐๐	๕๐,๐๐๐	๕๐,๐๐๐	๕๐,๐๐๐	จัดอบรมปีละ ๑ ครั้ง	ประชาชนมีทางเลือกในการประกอบอาชีพมากขึ้น	สำนักปลัด
๕	โครงการสำรวจและขึ้นทะเบียนต้นไม้ใหญ่ในตำบลทำอัญญา	เพื่อสำรวจและขึ้นทะเบียนต้นไม้	ต้นไม้ในตำบลทำอัญญา	๑๐,๐๐๐	๑๐,๐๐๐	๑๐,๐๐๐	๑๐,๐๐๐	๑๐,๐๐๐	ปีละ ๑ ครั้ง	มีทะเบียนต้นไม้	สำนักปลัด
๖	โครงการควบคุมและป้องกันโรคระบาดในสัตว์ของตำบลทำอัญญา	เพื่อเป็นการป้องกันและควบคุมโรคระบาดในโค กระบือ สุกร และสัตว์เศรษฐกิจอื่นในพื้นที่ตำบลทำอัญญา	สัตว์ในตำบลทำอัญญา	๑๐,๐๐๐	๑๐,๐๐๐	๑๐,๐๐๐	๑๐,๐๐๐	๑๐,๐๐๐	ปีละ ๑ ครั้ง	สัตว์ปลอดภัยจากโรคต่างๆ	สำนักปลัด
รวม	๖ โครงการ			๑๐๐,๐๐๐	๒๘๐,๐๐๐	๑๐๐,๐๐๐	๑๐๐,๐๐๐	๑๐๐,๐๐๐			

รายละเอียดโครงการพัฒนา
แผนพัฒนาท้องถิ่น (พ.ศ.๒๕๖๖-๒๕๗๐)

องค์การบริหารส่วนตำบลท่าอิบุญ อำเภอหล่มสัก จังหวัดเพชรบูรณ์

ก. ยุทธศาสตร์จังหวัดที่ ๓ ยกระดับคุณภาพชีวิต และเสริมสร้างความมั่นคงอย่างเท่าเทียม

ข. ยุทธศาสตร์การพัฒนาขององค์กรปกครองส่วนท้องถิ่นในเขตจังหวัดที่ ๕ การพัฒนาด้านการส่งเสริมการศึกษา ศาสนา วัฒนธรรม ประเพณี การกีฬา และคุณภาพชีวิต

๕. ยุทธศาสตร์ที่ ๕ การพัฒนาคุณภาพชีวิต

๕.๕ แผนงานงบกลาง

ที่	โครงการ	วัตถุประสงค์	เป้าหมาย (ผลผลิตของโครงการ)	งบประมาณ					ตัวชี้วัด (KPI)	ผลที่คาดว่าจะได้รับ	หน่วยงาน รับผิดชอบหลัก
				๒๕๖๖ (บาท)	๒๕๖๗ (บาท)	๒๕๖๘ (บาท)	๒๕๖๙ (บาท)	๒๕๗๐ (บาท)			
๑	เบี้ยยังชีพผู้สูงอายุ	เพื่อจ่ายเบี้ยยังชีพผู้สูงอายุ	เพื่อจ่ายเบี้ยยังชีพผู้สูงอายุ	๑๓,๐๐๐,๐๐๐	๑๓,๐๐๐,๐๐๐	๑๓,๐๐๐,๐๐๐	๑๓,๐๐๐,๐๐๐	๑๓,๐๐๐,๐๐๐			
๒	เบี้ยยังชีพคนพิการ	เพื่อจ่ายเบี้ยยังชีพคนพิการ	เพื่อจ่ายเบี้ยยังชีพคนพิการ	๒,๕๐๐,๐๐๐	๒,๕๐๐,๐๐๐	๒,๕๐๐,๐๐๐	๒,๕๐๐,๐๐๐	๒,๕๐๐,๐๐๐			
๓	เบี้ยยังชีพผู้ป่วยเอดส์	เพื่อจ่ายเบี้ยยังชีพผู้ป่วยเอดส์	เพื่อจ่ายเบี้ยยังชีพผู้ป่วยเอดส์	๑๕๐,๐๐๐	๑๕๐,๐๐๐	๑๕๐,๐๐๐	๑๕๐,๐๐๐	๑๕๐,๐๐๐			
รวม	๓ โครงการ			#####	#####	#####	#####	#####			

ส่วนที่ ๔ การติดตามและประเมินผล

องค์การบริหารส่วนตำบลท่าอิบุญ ใช้แนวทางการพิจารณาการติดตามและประเมินผล แผนพัฒนาท้องถิ่น ตามระเบียบกระทรวงมหาดไทยว่าด้วยการจัดทำแผนพัฒนาขององค์กรปกครองส่วนท้องถิ่น พ.ศ.๒๕๔๘ แก้ไขเพิ่มเติมถึง (ฉบับที่ ๓) พ.ศ. ๒๕๖๑ ประกอบกับหนังสือกระทรวงมหาดไทย ด่วนที่สุด ที่ มท๐๘๑๐.๓/ว ๒๙๓๑ ลงวันที่ ๑๕ พฤษภาคม ๒๕๖๒ เรื่อง ชักซ้อมแนวทางการทบทวน แผนพัฒนาท้องถิ่น(พ.ศ. ๒๕๖๑ - ๒๕๖๕) ขององค์กรปกครองส่วนท้องถิ่น ซึ่งเป็นแบบที่กำหนดให้ คณะกรรมการติดตามและประเมินผลแผนพัฒนาท้องถิ่น ดำเนินการให้คะแนนตามเกณฑ์ที่กำหนดไว้ ซึ่งเป็น ส่วนหนึ่งของการติดตามและประเมินผลแผนพัฒนา โดยดำเนินการอย่างน้อยปีละหนึ่งครั้งภายในเดือน ธันวาคมของทุกปี

๑. การติดตามและประเมินผลยุทธศาสตร์

แนวทางการพิจารณาการติดตามและประเมินผลยุทธศาสตร์เพื่อความสอดคล้องแผนพัฒนาท้องถิ่น ประกอบด้วย

ที่	ตัวชี้วัด	คะแนน
๑.๑	ข้อมูลสภาพทั่วไปและข้อมูลพื้นฐานขององค์กรปกครองส่วนท้องถิ่น	๒๐
๑.๒	การวิเคราะห์สภาพการณ์และศักยภาพ	๒๐
๑.๓	ยุทธศาสตร์ ๖๐ คะแนน ประกอบด้วย	
	(๑) ยุทธศาสตร์ขององค์กรปกครองส่วนท้องถิ่น	๑๐
	(๒) ยุทธศาสตร์ขององค์กรปกครองส่วนท้องถิ่นในเขตจังหวัด	๑๐
	(๓) ยุทธศาสตร์จังหวัด	๑๐
	(๔) วิสัยทัศน์	๕
	(๕) กลยุทธ์	๕
	(๖) เป้าประสงค์ของแต่ละประเด็นกลยุทธ์	๕
	(๗) จุดยืนทางยุทธศาสตร์	๕
	(๘) แผนงาน	๕
	๙) ความเชื่อมโยงของยุทธศาสตร์ในภาพรวม	๕

คะแนนรวม ๑๐๐ คะแนน เกณฑ์ที่ควรได้เพื่อให้เกิดความสอดคล้องและขับเคลื่อนการพัฒนาท้องถิ่นขององค์กรปกครองส่วนท้องถิ่น ไม่ควรน้อยกว่าร้อยละ ๘๐ (๘๐ คะแนน)

๒. การติดตามและประเมินผลโครงการ

การแนวทางการพิจารณาการติดตามและประเมินผลโครงการเพื่อความสอดคล้องแผนพัฒนาท้องถิ่นประกอบด้วย

ที่	ตัวชี้วัด	คะแนน
๒.๑	การสรุปสถานการณ์การพัฒนา	๑๐
๒.๒	การประเมินผลการน าแผนพัฒนาท้องถิ่นไปปฏิบัติในเชิงปริมาณ	๑๐
๒.๓	การประเมินผลการน าแผนพัฒนาท้องถิ่นไปปฏิบัติในเชิงคุณภาพ	๑๐
๒.๔	แผนงานและยุทธศาสตร์การพัฒนา	๑๐
๒.๕	โครงการพัฒนา ๖๐ คะแนน ประกอบด้วย	
	(๑) ความชัดเจนของชื่อโครงการ	๕
	(๒) กำหนดวัตถุประสงค์สอดคล้องกับโครงการ	๕
	(๓) เป้าหมาย (ผลผลิตของโครงการ) มีความชัดเจนนำไปสู่การตั้งงบประมาณได้ ถูกต้อง	๕
	(๔) โครงการมีความสอดคล้องกับแผนยุทธศาสตร์ชาติ ๒๐ ปี	๕
	(๕) เป้าหมาย (ผลผลิตของโครงการ) มีความสอดคล้องกับแผนพัฒนาเศรษฐกิจและ สังคมแห่งชาติ ฉบับที่ ๑๒	๕
	(๖) โครงการมีความสอดคล้องกับ Thailand ๔.๐	๕
	(๗) โครงการสอดคล้องกับยุทธศาสตร์จังหวัด	๕
	(๘) โครงการแก้ไขปัญหาความยากจนหรือการเสริมสร้างให้ประเทศชาติมั่นคง มั่งคั่ง ยั่งยืนภายใต้หลักปรัชญา	๕
	(๙) งบประมาณมีความสอดคล้องกับเป้าหมาย (ผลผลิตของโครงการ)	๕
	(๑๐) มีการประมาณการราคาถูกต้องตามหลักวิธีการงบประมาณ	๕
	(๑๑) มีการกำหนดตัวชี้วัด (KPI) และสอดคล้องกับวัตถุประสงค์และผลที่คาดว่าจะ ได้รับ	๕
	(๑๒) ผลที่คาดว่าจะได้รับ สอดคล้องกับวัตถุประสงค์	๕

คะแนนรวม ๑๐๐ คะแนนเกณฑ์ที่ควรได้เพื่อให้เกิดความสอดคล้องและขับเคลื่อนการพัฒนาท้องถิ่น ขององค์กรปกครองส่วน ท้องถิ่น ไม่ควรน้อยกว่าร้อยละ ๘๐ (๘๐ คะแนน)

๓. สรุปผลการพัฒนาท้องถิ่น

ในการจัดทำแผนพัฒนาท้องถิ่น (พ.ศ. ๒๕๖๑ – ๒๕๖๕) ขององค์การบริหารส่วนตำบลท่าอิบุญ ก็เพื่อใช้เป็นเครื่องมือในการพัฒนา เป็นแนวทางในการบริหารพัฒนาท้องถิ่นให้บรรลุตามวัตถุประสงค์และเป้าหมายเกิดประสิทธิภาพประสิทธิผลสูงสุดในการแก้ไขปัญหาให้กับประชาชน ก่อให้เกิดประโยชน์และสามารถตอบสนองความต้องการพัฒนาของประชาชน โดยพิจารณาบรรจุโครงการในงบประมาณรายจ่ายประจำปีงบประมาณรายจ่ายเพิ่มเติม และงบประมาณจากเงินสะสม โดยจะต้องมีการติดตามและประเมินผลแผนพัฒนาตามระเบียบกระทรวงมหาดไทย ว่าด้วยการจัดทำแผนพัฒนาขององค์กรปกครองส่วนท้องถิ่น พ.ศ.๒๕๔๘ แก้ไขเพิ่มเติมถึง (ฉบับที่ ๓) พ.ศ. ๒๕๖๑ เป็นการสรุปผลในภาพรวมของท้องถิ่น เป็นการติดตาม

ผลการนำยุทธศาสตร์ขององค์กรปกครองส่วนท้องถิ่น ว่าเกิดผลทั้งในเชิงปริมาณ และเชิงคุณภาพอย่างไร ซึ่งสามารถวัดผลได้ทั้งเชิงสถิติต่าง ๆ ตาราง กราฟ และการพรรณนา ดังนี้

๓.๑ การประเมินผลในเชิงปริมาณ

(๑) แบบตัวบ่งชี้ในการปฏิบัติงาน ตามหนังสือกระทรวงมหาดไทย ด่วนที่สุด ที่ มท๐๘๑๐.๒/ว ๐๖๐๐ ลงวันที่ ๒๙ มกราคม ๒๕๕๙ เรื่อง แนวทางและหลักเกณฑ์การจัดทำและประสานแผนพัฒนาท้องถิ่น ขององค์กรปกครองส่วนท้องถิ่น

(๒) แบบอื่น ๆ : ตามคู่มือกรมส่งเสริมการปกครองท้องถิ่น ดังนี้

แบบที่ ๑ แบบการกำกับการจัดทำยุทธศาสตร์ขององค์กรปกครองส่วนท้องถิ่น

แบบที่ ๒ แบบติดตามผลการดำเนินงานขององค์กรปกครองส่วนท้องถิ่น

แบบที่ ๓/๑ แบบประเมินผลการดำเนินงานตามยุทธศาสตร์

(๓) ข้อมูลในระบบ e-plan (<http://e-plan.dla.go.th/>)

๓.๒ การประเมินผลในเชิงคุณภาพ

เครื่องมือที่ใช้ คือแบบสำรวจความพึงพอใจ ในการวัดผลเชิงคุณภาพโดยภาพรวม โดยได้มี การประเมินความพึงพอใจ ซึ่งการประเมินความพึงพอใจทำให้ทราบถึงผลเชิงคุณภาพในการดำเนินงานของ องค์การบริหารส่วนตำบลในภาพรวม โดยเครื่องมือที่ใช้ในการประเมินความพึงพอใจ มีดังนี้

แบบที่ ๓/๒ แบบประเมินความพึงพอใจต่อผลการดำเนินงานขององค์การบริหารส่วนตำบลใน ภาพรวม

แบบที่ ๓/๓ แบบประเมินความพึงพอใจต่อผลการดำเนินงานขององค์การบริหารส่วนตำบลใน แต่ละยุทธศาสตร์

แบบที่ ๓/๔ แบบประเมินความพึงพอใจของผู้รับบริการในงานบริการขององค์การบริหารส่วน ตำบล (ให้หน่วยงานภายนอกดำเนินการ)

๓.๓ การติดตามประเมินผลรายโครงการ

กำหนดให้ผู้รับผิดชอบโครงการเป็นผู้รับผิดชอบดำเนินการติดตามโครงการโดยผู้รับผิดชอบ โครงการอาจมอบหมายให้บุคคลหรือคณะกรรมการ หรือคณะทำงาน กำหนดแบบและวิธีการติดตามและ ประเมินได้ตามความเหมาะสม และสรุปปัญหา/อุปสรรค ข้อเสนอแนะหรือแสดงความคิดเห็น

๔. ข้อเสนอแนะในการจัดทำแผนพัฒนาท้องถิ่นในอนาคต

๔.๑ ผลกระทบนำไปสู่ออนาคต

๑. เกิดการพัฒนาพัฒนาที่ล่าช้า เพราะการดำเนินงานต่าง ๆ ขององค์กรปกครองส่วนท้องถิ่น ต้องผ่านกระบวนการหลายขั้นตอน ถึงแม้กฎหมาย ระเบียบ จะแก้ไขให้การดำเนินงานต่าง ๆ สะดวกมากขึ้น แต่บางขั้นตอนก็ยังเหมือนเดิม

๒. ปัญหาสาธารณสุขต่าง ๆ ที่เกิดขึ้นในองค์กรปกครองส่วนท้องถิ่น อันได้แก่ ภัยแล้ง ภาวะ น้ำท่วม อัคคีภัย ที่เกิดขึ้นและส่งผลกระทบต่อประชาชนในพื้นที่ เกิดความเสียหายทั้งชีวิตและทรัพย์สิน แนว ทางการแก้ไข คือพิจารณาวางแผนการดำเนินการป้องกัน ก่อนเกิดเหตุ ระหว่างเกิดเหตุ หลังเกิดเหตุ บรรจุ แผนงาน โครงการ กิจกรรม การให้ความช่วยเหลือต่าง ๆ จัดตั้งศูนย์ช่วยเหลือประชาชนขององค์กรปกครอง ส่วนท้องถิ่น เพื่อสามารถดำเนินการได้ทันที่

๓. ปัญหาการสัญจรไปมาของประชาชนในตำบล เนื่องจากในตำบล โครงสร้างพื้นฐานเส้นทาง การคมนาคมบางหมู่บ้านยังเป็น ถนนดิน ถนนลูกรัง ช่วงฤดูฝนถนนลื่น เป็นหลุมเป็นบ่อ เกิดปัญหาในการ สัญจรไปมาของประชาชน เสี่ยงต่อการเกิดอุบัติเหตุ การคมนาคมล่าช้า แนวทางการแก้ไข ต้องจัดทำ แผนงาน/โครงการก่อสร้างถนนในเส้นทางสำคัญ และพิจารณาเสนอสนับสนุนจากหน่วยงานอื่นร่วมด้วย

๔.๒ ข้อสังเกต ข้อเสนอแนะ ผลจากการพัฒนา

๑. การจัดทำแผนพัฒนาท้องถิ่นควรพิจารณายุทธศาสตร์การพัฒนามาเป็นกรอบใน การจัดทำ แผนพัฒนาท้องถิ่น และให้มีความสอดคล้องกัน

๒. การจัดทำแผนพัฒนาท้องถิ่น ควรพิจารณางบประมาณและคำนึงถึงสถานะการคลังในการ พิจารณาโครงการ ที่จะบรรจุในแผนพัฒนาถิ่น

๓. ควรเร่งรัดให้มีการดำเนินโครงการ ที่ตั้งในข้อบัญญัติงบประมาณรายจ่ายให้สามารถ ดำเนินการได้ในปีงบประมาณนั้น

๔. ต้องแก้ปัญหาด้านระเบียบการเบิกจ่ายหรือการใช้จ่ายงบประมาณ ในกระบวนการจัดทำ แผน เพราะรัฐต้องการการมีส่วนร่วมของประชาชนในการจัดทำแผนเพื่อพัฒนาท้องถิ่น แต่ไม่มีระเบียบ รองรับให้องค์กรปกครองส่วนท้องถิ่นดำเนินการเบิกจ่ายค่าใช้จ่ายเพื่อรับรองประชาชนได้เลย

๕. จากการสำรวจข้อมูล การลงพื้นที่ในตำบล จะเห็นว่าประชาชนยังมีปัญหาที่จะต้อง ดำเนินการแก้ไขอยู่มากในด้านสาธารณสุข สถานที่ผ่อนหย่อนใจ สวัสดิการสังคม การเกษตร เศรษฐกิจ อุตสาหกรรม การพัฒนาอาชีพ เส้นทางคมนาคมขนส่ง/ไฟฟ้า/น้ำประปา/แหล่งน้ำเพื่ออุปโภค – บริโภค ด้าน ขยะมูลฝอยและสิ่งปฏิกูล จากปัญหาด้านต่าง ๆ ประชาชนไม่สามารถแก้ไขปัญหาเองได้จึงต้องเสนอให้องค์กร ปกครองส่วนท้องถิ่นแก้ไข ทำให้มีการเสนอโครงการเข้ามาเป็นจำนวนมาก ซึ่งงบประมาณขององค์กร ปกครองส่วนท้องถิ่นนั้นมีจำกัดไม่เพียงพอต่อการจัดการได้



ประกาศองค์การบริหารส่วนตำบลท่าอิบุญ
เรื่อง การประกาศใช้แผนพัฒนาท้องถิ่น (พ.ศ. ๒๕๖๖ - ๒๕๗๐)

ด้วย องค์การบริหารส่วนตำบลท่าอิบุญ ได้จัดทำแผนพัฒนาท้องถิ่น (พ.ศ. ๒๕๖๖-๒๕๗๐) เพื่อให้แผนพัฒนาท้องถิ่นขององค์กรปกครองส่วนท้องถิ่นในปัจจุบัน มีความสอดคล้องและเชื่อมโยงกับ แผนพัฒนาจังหวัด แผนพัฒนากลุ่มจังหวัด รวมทั้งแผนปฏิบัติการประจำปีจังหวัด แผนปฏิบัติการประจำปีกลุ่มจังหวัด ตลอดจนสามารถบูรณาการแผนงาน/โครงการ/กิจกรรม และงบประมาณในพื้นที่ได้อย่างมีประสิทธิภาพ อันจะก่อให้เกิดประโยชน์สูงสุดให้กับประชาชน อาศัยอำนาจตามระเบียบกระทรวงมหาดไทย ว่าด้วยการจัดทำแผนพัฒนาขององค์กรปกครองส่วนท้องถิ่น พ.ศ.๒๕๔๘ และแก้ไขเพิ่มเติม (ฉบับที่ ๓) พ.ศ. ๒๕๖๑ ข้อ ๕ ข้อ ๑๗ ข้อ ๒๔ และข้อ ๒๕ หนังสือกระทรวงมหาดไทย ด่วนที่สุด ที่ มท ๐๘๑๐.๓/ว ๗๔๖๗ ลงวันที่ ๑๔ ธันวาคม ๒๕๖๓ และสภาองค์การบริหารส่วนตำบลท่าอิบุญ ได้พิจารณาให้ความเห็นชอบ แผนพัฒนาท้องถิ่น (พ.ศ. ๒๕๖๖-๒๕๗๐) ในการประชุมสภาองค์การบริหารส่วนตำบลท่าอิบุญ สมัยวิสามัญ สมัยที่ ๓ ประจำปี ๒๕๖๔ เมื่อวันที่ ๒๙ เดือน กันยายน พ.ศ. ๒๕๖๔ แล้วนั้น

อาศัยอำนาจตามความในหมวดที่ ๕ ข้อ ๒๔ แห่งระเบียบกระทรวงมหาดไทยว่าด้วยการจัดทำแผนขององค์กรปกครองส่วนท้องถิ่น พ.ศ. ๒๕๔๘ แก้ไขเพิ่มเติมฉบับที่ ๒ พ.ศ. ๒๕๕๙ ฉบับที่ ๓ พ.ศ. ๒๕๖๑ จึงขอประกาศใช้แผนพัฒนาท้องถิ่น (พ.ศ. ๒๕๖๖ - ๒๕๗๐) เพื่อใช้เป็นแนวทางในการพัฒนา องค์การบริหารส่วนตำบลท่าอิบุญ ปีงบประมาณ พ.ศ. ๒๕๖๖ - ๒๕๗๐ ต่อไป

จึงประกาศให้ทราบโดยทั่วกัน

ประกาศ ณ วันที่ ๓๐ กันยายน พ.ศ. ๒๕๖๔

(นายวัชรพงศ์ อารีย์)

นายกองค์การบริหารส่วนตำบลท่าอิบุญ